滿洲報

（第三種郵便物認可大正十一年七月二十四日）
發行人 王平山　編輯人 金念曾　印刷人 金慕章

（本報假目）每月一圓三角六個月七圓二角全年十三圓八角報費先惠郵票不收（外國除日本槪加郵稅）（廣告刊資）一行十二字起碼一日每行一圓特別地位加倍長期者另議以上俱以現大洋爲本位但朝鮮臺灣日本及其他國即以日本金幣爲本位

大連市常盤町二十九番地
發行所 滿洲報社
電話 編輯部（長）七五一三番 經理部（長）二四〇三四番 社長室 二二四六二番 二一八一四番 三七一二番
振替貯金口座（大連）

THE MAN CHOU PAO
29—31 Tokiwacho
Dairen, Manchuria
昭和八年十一月三日

西比利亞複線工程
急築已完成
開始工程中之支線
軍事輸送極關重要

兹據確訊七千基羅米突之西比利亞鐵路複線工程因滿洲事變後之新情勢晝夜加班急行工作之結果最近業經完成目下正開始支線之工程查該支線中之重要者爲後貝加爾鐵路支線之勘姆里斯卡亞與瑪其埃富斯卡亞之間此係遠東後貝加爾軍第一線波爾西亞達烏里亞之軍事輸送上極稱重要云（滿洲里二日電）

湯劉軍之衝突
中央側爲之策動

對於在雲州方面劉桂堂湯玉麟兩軍之衝突中央方面監行賑便劉軍一方北平軍事分會則有援助湯軍之空氣事實上中央於此際策動使兩軍衝突現在中央方面對劉軍能將湯軍繳械時則所有武器均行交於劉軍等已有密行通知之事實故劉湯兩軍於中央陰謀之下兩軍似正在活動中云云（二日天津專電）

李際春電何黃
辭雜軍編遣委員長

據中國報所載雜軍編遣會委員長李際春於三十一日向何應欽及黃郛發出以十一月一日爲限辭却編遣委員長之任之電報原因以自該氏就任以來軍分會對該部軍費有大部分未行發放云（二日天津電）

於四川大竹附近
徐王兩軍對峙
賀龍軍取進擊萬縣之勢
日領在漢口觀望形勢中

據者四川省萬縣方面由陝西南下之徐向前軍及由湖北西進之賀龍軍致陷入危機幸得討伐軍之應援人心稍行安定現下徐向前軍與王陵基軍在大竹附近對峙中一方由湖北西進之賀龍軍亦有向萬縣方面進擊之勢故狀態依然未脫除危機因之重慶航路之定期航止於宜昌又爲赴重慶警備之軍艦寧海因爲遡航期日不定同地日本領事館再開館由宜昌轉重慶之浦川領事數日前來漢口在此地觀望形勢中（二日漢口電）

統制華北四省統稅
設統稅管理所
天津分區管理所主任就職
雖行改組稅率不變

華北財政由中央統一之見地河北山西察哈爾綏遠四省之統稅已由統稅管理所統制矣於天津亦將從來之河北統稅管理所及查驗所廢止而成爲冀晉察綏區天津分區統稅管理所於一日午前十時以林鴻賓爲主任該氏已行就任因之冀晉察綏四省之統稅已分爲四分區各分區依統稅管理所而管理之主要稅目爲薪煙草綿布火柴麥粉麥酒等依今次之改組則稅率並無變改（二日天津電）

北鐵路警
彈劾署長

北寧鐵路警務員對該路警察署長黃海占列舉其罪狀提出彈劾文於監察院要求予以懲戒處分更于今明日中對新任局長殷同氏要求將黃免職務員等現已選定代表彈劾該署長之空氣已迷漫全署（一

非法工場長
犯刑事
北鐵機務處長
已依法告發矣

北鐵管理局機務處長於卅一日對蘇聯側非合法的任命之代理組立工場長蘇克勞夫氏以與比伊哥氏犯同樣刑法依第一百四十四條之刑事犯人告發矣（日友津電）

謀殺調查團犯
已分別判罪

企圖暗殺國際聯盟調查團李頓爵士以下五名並本庄關東軍司令官內田滿鐵總裁荒木陸相等均未得逞而被逮捕之鮮人柳相根崔興植於二日經滕崎判長判決對柳懲役無期徒崔懲役十年之有期徒刑云

吉海匪賊紛降
殿臣匪部繳機送往後方
完全肅淸已在目前

吉海沿線之巨匪殿臣帮被日軍包圍討伐之結果負有極重之創傷及至三十日夕刻已表歸順之意第一線被中村武隊包圍之部下六百名乃即解除其武裝正繼續往後方輸送中先發之百八十名於一日已到吉林被收容矣又日軍包圍之第一線已延至二十里並於後方配置高波騎兵部隊期使水不漏乃展開大掃蕩之網依殿臣之投降其他之著名匪賊及四十五十之小匪賊亦均續請歸降因之吉海沿線之匪賊完全肅淸期愈不遠矣

明治神宮 競技 男子體操

中國赤色瀰漫
美國輿論界之見解

（譯自一九三三、九月二十七日美國新共和週刊）在鄂電隔絕交通阻滯西國記者蹤跡罕到之中國內地、中華之赤色軍隊、依然肆行無忌、所至勢如破竹、新聞欄內、雖偶見登載其敗北之消息、然泰半均有相當之背景、且間有出諸敵對方面之宣傳者、蟄居各大埠之共黨、亦以交通與郵電關係、不能與其內地「同志」互通音信故也、雖然、凡此蛛絲馬跡、均足使吾人臆測赤軍在過去一年中之行動矣

溯自客冬以來、中國之形形色色、無處不表現極强烈之矛盾、華北之抵禦日軍、不啻兒戲、而中央對諸內地之紅軍、則舉全力往剿、世事之最思索者、當無過于南京政府之措置矣、夫寧失北部屏藩之五省于日本、而力謀恢復失陷于勞農之五縣、此種事實、即謂之啞謎、當無不可、北部將士因不堪飢寒、在日軍進攻以前、不得不棄甲遠遁、而中部豐衣足食之八十萬討共大軍、亦僅勞師饋餉、毫無進展其最足沉痛者、即因抗日而籌募之大宗義捐、其用途過于奧秘鮮有知其如何分配者、至於中部、則亦以討共名義而徵救災賑款、夫華北皆以抗日爲平息內戰之條件、始終未獲蔣介石隻字之答覆、唯蔣氏則數申嚴命曉諭將士、略謂在共黨平肅以前、實不容妄談抗日

南京政府、幾經疏通、獲得廣東華北及其他對峙方面之同意、齊心協力、作第五次及第六次之大舉剿共、其結果則華共之勢力範圍、非僅受絲毫影響、且往々因之而威力逾益蔓延、蓋此城既得、彼城又陷、且其他城市又復淪於危險、多數記者曾應政府函約、參觀國軍攻陷之匪區、其最饒興味者、即境內處處表現繁榮、稅則較輕、稼穡豐茂、教育堪稱、及而建設又復觸目皆新、於是南京政府不得不暫時依樣、維持現狀、俾農民不至重罹劫禍、約共齊再圖叛逆

最近成立之新「蘇維埃」政府位於四川北部、四川據長江上游、環處重巒疊嶺之中、其人口超過五千萬以上、共黨乘其軍閥失和之秋、潛行進攻、北面半壁、遂爲紅軍所有、加諸原占之陝西南部、方圓爲五萬方哩、其湘贛老巢、面積則與日俱增、遷來蔣介石以其部屬驍師無功、毅然親征、誓必滅共爲知此波未平他波又起、其心目中之跳梁小醜、又徃福道入閩、進逼福州、即素炙人口之第十九路軍、亦復爲之所挫、是以西國軍艦、爲保持僑民之安全起見、接踵馳往、希冀有以壓制共軍、南京政府非僅厚顏乞援秦庭以禦赤共、更移用其新近以建設濟賑爲名而成立之美國棉麥借款、以作剿共之預備、諸傳是項棉麥、業以低價轉售於日方、購置大量軍火、專供屠殺其因不堪飢寒挺而走險之民黎百姓

夫華共誠不以國際間協助南京政府爲障礙、持其百折不屈之精神、挺然直進、在過去六年中、東西流竄、轉戰不息、其「蘇維埃」政府實唯一富有國粹之組織、蓋華北軍閥諸事均仰日人鼻息、西南派則在英人掌握之中、蔣介石與其南京政府、則大有以借款及供給軍火爲條件而願受任何國家支配之決心、證諸種種事實、彼固早爲日本勞力所屈服、唯其眞正同情、則又傾向於美國之資本主義、共黨既無外援、又乏財源、其所有軍火、則純係擄自敵軍者、證以其近來之活動情形、若歐美與日本、對于南京政府能持袖手靜觀態度、則雖欲赤化全華亦易如反掌耳

凡此種種、實一至慘之悲劇、若謂美國之資本主義、爲此悲劇主角之一、亦非太過、當此時機美國之政客及商人、均宜以冷靜之頭腦、三思已往對華政策之謬點、貸借大款於蔣介石、吾國又有何利？若共軍佔領沿江之城市、則雖有美艦遊弋長江、又將於事何濟乎？中國之無政府狀態、毫無止境、華北日軍之行動、時時作擴大滿洲國版圖之覬覦、法國侵略雲近安南各省之計劃、日見露骨、舉世之列强、麕集淞濱、作種種之陰謀、微弱分裂之中國、既無時不足以引起世界之糾紛、何吾美之政策、復處處使其水益深火益熱、若歐西列强撤除其干涉政策而使共黨自行其政、則中國或將產生一鞏固之政府、備受人民之擁護、軍閥與大地主雖素稱中國之二因、其命運亦必隨南京政府同歸於盡太平洋對岸、將樹立一新勢力、以控制日本極端之國粹恐怖、共黨既以民生爲前提其改善發展之秋、頗足造成一國際工業產品器械燃料及電機之市場、俾能暫時和緩世界之商戰、庶人民不致再受砲火之洗禮、否則凡諸中華之內爭飢謹以及殺戮等々美國均不能辭其禍首之咎也

參加討伐匪賊
中央軍開赴灤東

中央軍之砲兵兩營於一日通過天津開向灤東參加撫寧討伐匪賊作戰依此該地一帶之匪賊將見擊滅云（二日天津專電）

將討伐馬匪
通遼警察隊 準備出動中

據某所着電訊自十月十三日以來匪首北來生所卒約八十名之騎馬賊蟠居於通遼北方十餘里故羅本井子附近掠奪附近之村落通遼警察隊接到此報後與自衛團準備一同出動討伐中

朝陽之匪團
已分解四散

朝陽匪團之匪首孫朝陽被捕後其黨羽組織決死隊潛入哈爾濱市內企圖奪還匪首刻正非常猖狂哈市警察當局曾經施行嚴重警戒是故匪等未獲達到目的據傳此二千名或五千名之大部隊朝陽匪團最近已分解四散云

韓復榘在
辛庄檢軍

濟南訊、省政府主席兼第三路總指揮韓復榘氏、趁秋高氣爽之際、考察軍事與學術訓練、藉便向軍士訓話、茲已令各部隊妥爲預備、以便届時點驗、韓主席於廿五日早九時餘、偕同省府參議韓多峰、高等顧問程希賢、及參謀處人員等十餘人乘汽車赴辛莊點驗駐濟之廿二師谷良民部、依次點驗畢、親向軍士懇切訓話後、至午後三時、始返省府云云

又訊、鐵道砲隊司令蔣鋤歐前赴鄭州點驗鐵道各部隊、前曾令在魯各隊赴鄭州聽候點驗、後因謀多不便、改爲派員來魯點驗、玆據蔣氏來電云、所派點驗魯鐵道各部砲隊專員、定於廿六日由鄭州出發來濟、以便從事點驗

不使百斯篤侵入
齊齊哈爾一步
防疫委員會聘請名醫
鐵路局檢查往來乘客

判明泰安鎭所發生之百斯篤爲眞正鼠疫之齊々哈爾防疫委員會經稱協議之結果乃電奉天醫大招聘稻葉學長及專門醫五六名請於兩三日中來齊一齊於市內施行防疫事項又鐵路局對齊々哈爾泰安鎭克山等各驛各置一名防疫公員檢查往來乘客與當地防疫委員會共同協力有不使百斯篤入齊齊哈爾一步之意氣

繁榮青市計劃
將逐步實現

青島訊、本市繁榮促進會、對於有益社會之工作、刻正積極計劃進行、記者昨訪該會關係人、談及該會計劃倡辦各事、及該會對改組汽車公司發展交通之意見、玆分誌其談話如次

（一）浙江興業銀行將在青島設立分行、由朱文龍先生來青籌備、本會請其設法調劑小本營業、提一部份款項辦理小宗放款、以補保代替抵押品、朱君竹熱允諾、一俟該分行成立、即行試辦

（二）本星期三下午七時半獅子會在亞東飯店開聚餐會、到中西會員三十餘人、席間曾長雷法章請會員唐君演講繁榮促進會事、唐君遂將該會籌備經過情形、及擬辦各事一一敍明、又將市政府如何幫忙、如何協助、及萬國體育會如何幫忙、希望獅子會有以助云云、獅子會到會諸君均認爲事關公益、不應袖手旁觀經一度之討論議決由獅子會捐助洋四百元

（三）市府爲發展交通招集組織公共汽車公司此事極好蓋本會所希望改良者、現可指日而成、足堪欣慰、本會所以購置模範車者、因希望車商注意數點、一外觀壯麗、二座位舒適、三內部清潔、四行車安全、五位次整齊、將來該公司無論購辦何種車輛、本會總能希望對於以上五點加以注意、所謂模範車者、乃一種提倡性質而已、將來該公司成立新車輛到齊本會模範車即改爲招待車、以便招待來賓、觀光之士、或供組織旅行團之用云云

河北省財政情形
決謀澈底整頓
魯穆庭赴南京謁宋礎商
發表對今後之財政感想

津訊、關於本省財政、平政整委會委員長黃郛在京滬時已與財政部長宋子文及行政院汪院長、對於今後之整頓及日後軍政各費之支應、已商定妥善辦法、即所有中央各稅收、統行解交財部、而辦政費之供給、完全由財部負責、以謀救濟目前之困窘黃北返後、乃奉召赴平、財政廳長魯穆庭、與商大致已有結果、惟此後財政之如何澈底整頓、與各項稅收之解交、均須向財宋面告並請示一切、故魯特於二十一日由平返津後、當日復搭津浦車南下赴京、據財廳人員談、此次魯氏赴京、決面謁宋部長、報告本省財政困難情形、及軍費協餉之如何發給、期謀澈底妥善之解決辦法、預計在京勾留四五日即行返津、魯氏頃發表對於今後河北財政之感想、內多述財政之實際困難情形、並決努力支持此種難局、玆錄原文於下、穆庭忝掌河北度支、瞬將一載、當就任之初、三省業已淪亡、視事甫三月、戰端既開、支用浩繁、國家取諸民者、非農即商、農則早瀕破產、商亦奄奄待斃、戎軍一興、東作更無望、市廛益見蕭條、稅源既已枯涸、收入安望起色、雖銀秣車馬之取給、一切軍用物品之所需、多徵之於地方人民、然民力能有幾何、旣已殫竭於徵發、豈再有輸將之餘力、一旦安協告成戰區賦稅固須減免、其餘各縣賦稅、亦未便過事追比、各縣二千餘萬之戰事供應、確有直接取諸省庫、而結果間接之損失、仍非省庫莫屬此誠河北省成立以來、空前未有之景象、即使桑孔復生亦恐無能爲役（中略）曠觀全省百數十縣農村崩潰、早見朕兆、戰事結束、元氣大傷土匪潰卒、散處各地、風虫水偏災迭告、無論穀賤傷農之大問題、即此目前所顯著者、已足破壞農村而有餘、現象如此、稅源將何所取給收入之短絀、必有江河日下之勢、此緣於外者也、至於本身則收入不能統一、各縣關固有收入、仍係各爲風氣自收自支、市營業稅本規定省七市三、迄今未見實行、本廳徒有整理之責、而無統籌之權、至於支出、在劃分國地支出標準、軍費本屬中央、而本省協餉、竟占全省歲出百分之四十强、雖實際解足、然二年以來、儲胥之供、已不下一千餘萬元、以素號貧瘠之河北、而負擔如是鉅額之軍費、其何不窮且困也、長此以往、必有全部崩潰之一日、今日固有以本省各項經費、未能按時發放如諸病者、但恐再過數年、欲求如今日、而不可得、穆庭職責所在、詎敢畏難、惟有勉力圖維、以期一當惟權力有所不及、耳目有所不周是望同舟君子、邦人賢俊、有以指導云

杜禮威爲投資
僕僕於新京哈埠奉天道上

基於駐滿大使館折衝之結果會見哈爾濱法總領事協議議畢之杜禮威氏於一日後三時二十分由哈爾濱抵京小憩後即與日法對滿投資調查會幹事橫山洋氏一同于當日四時半發之列車赴奉天將會見法領事行最後的協議云

青漁業徵收處
調查漁業情況

青島訊、本市冀魯豫漁業建設徵收處主任李士豪、日前赴京公幹、記者特訪處會計主任周仲雄、詢問李主任此次南去使命、據周君云此次李主任晉京係向中央實業部陳部長面陳開徵辦法、及設立改進委員之過程、准于月底回青、至于天津、煙臺、威海、龍口、四分處已竟委任徐凌虛、徐志仲、蔡一鳴、李甯鳴四君開始辦理、不過先從調查入手、凡轄境各漁業情況、均須派員調查、彙集列表、然後再斟酌當地情形如何、始能徵收、此刻正在調查期間、俟李主任回青後、再定開徵日期云

今日本報三大張

本報發刊 崇德彰善錄徵稿啓事

敬啓者竊惟吾滿俗尚質樸嚮爲世所稱道在此古風未泯之邦三千萬官民士庶之中處世立身有頌聲於鄉里堪許爲德行美備之君子者自均大有其人今日政治既在王道主義之下德行一端又居孔門四科之首其應使芳輝永播幽光發揚者固矣而樂善好施扶危濟困本己飢己溺之襟懷活盈萬盈千之生命熱血高風亦同屬不可湮沒即如建國初期萑苻未靖民衆遭逢離亂慘狀筆難盡述各地慈善家及時奮起踴躍輸將努力救恤其功績之昭著與以德行見重之英賢兩相並美實各具不朽之價值揆情度理均有特書之必要本報鑒此因決定刊載崇德彰善錄專爲立德諸彥及慈善大家徵求事蹟逐次錄登報端將來並須編訂書用期竹帛垂名傳諸後世永爲德育之金鑑焉所望各界人士不吝贊助舉其所知彙日寄稿不勝企幸之至茲並訂徵稿簡約如左

簡約

一、本錄所載限於德政昭彰之循良德行美備之賢士扶危濟困之慈善家其事蹟確可光耀簡冊值得特書者
二、各界人士均可就其所知之具有前項資格者紀述事實寄稿推薦以備採登
三、推薦人於寄稿同時須並寄被推薦者之照片一張俾資製版列載
四、來稿必須文義通順字跡清楚
五、推薦人現在之通信地址及眞實姓名於寄稿時亦須通知本報以昭鄭重並便於必要時之詢問調査
六、寄來之原稿及照片無論登載與否槪不發還但並不揭載
七、寄稿信面請書『大連市常盤町廿九番地滿洲報社崇德彰善錄編纂係』收啓或向本報各地分社寄稿亦可

注意

倘將製版費等繳於分社或代派處時須索取臨時領收證而後於五日以內未收到本社之正式領收證時須速通知本報經理部

新京 世興德食品商店開幕廣告
敬啓者敝號開辦歷經有年昔在吉林各界稱贊見發展任官雲集商業爭戰因見及此擇地移遷新京三馬路北坐南仍營舊業犧牲金錢酬謝顧主宗旨不變乾鮮菓品一應俱全各種糖點物美價廉各國名酒民衆喜歡牛乳奶粉全國普遍餽贈親友備有禮券不但省費而且方便聘請名師研究以期將來改良優先薄利主義達到一極點仕紳淑女便參觀如有公務電話相談三四三六手指一轉瞬息工夫送面前恐未週知特此宣傳

紅十字會辦事處移奉
啓者本辦事處前在營口設立迄今年餘因感交通不便業經遷移奉天大南關通天街北頭門牌一百八十二號辦公至於營口舊址仍爲營口分會業經分別函令在案恐未週知特此佈達
滿洲國紅十字會辦事處
總裁 李振邦啓

駐赤平泉通盛公司敬啓
敬啓者敝公司在赤開辦數年代理美孚煤油南星靛水顏料及東北火柴批發零售信用卓著素蒙各界惠顧不勝感謝恐未週知謹此廣告

律師辯護士崔荆巖通告
啓者本律師素習法學畢業專科曩曾充任吉黑省檢察官瀋陽法院暨新界推檢法曹三度歷年十餘年耕讀還我設興樂土之初正法制蓬勃之日余雖不敏願效忠於社會誠爲職務非敢云保障民權藉資探求民隱主張公道如蒙教益請於上午十一時前下午三時後前來接洽可也謹將職務列左
一、代理者刑訴訟法所付與一切之件
二、代理契約遺囑之證明及代訂契約等法律文件
三、代理民事訴訟確定執行及其他非訟事件
四、代訂契約辦理公斷和解並代辦法律保護產權事宜
法律上常年之囑託
奉天事務所小東關乾興店胡同八五號
滿電話三八一七號

營口營商日報社招募分社廣告
敬啓者本社創刊近三十年向以提倡商人道德灌通商界消息爲宗旨故對于我商界有許多供獻誠爲我商人不可不讀之刊物茲爲擴充銷路起見擬在滿洲國境內未設分社之處招募分社願擔任者請即來函索閱章程本社照章當遠予許可也
營口營商日報營業部啓

新京北門外
龍驤汽車行
日滿電話二六三三番 二一一一號

擬由經濟關係 促進對外親善

日外相召待關係者 協議對中美俄關係

廣田外相擬由經濟關係促進對外親善已招待對蘇經濟關係者矣而於本月中旬更將招待對美經濟關係者主要人選爲樺山資英安川雄助堀切善次郎諸氏復行招待對華關係者人選爲門野重九郎江口定條深尾隆太郎阿部房次郎大內暢三諸氏云（國通二日東京電）

潛水艦爲防禦兵器 乃國防上必需

日海軍當局之聲明

迭利迭萊克拉弗報有名記者貝歐達氏於卅一日日本以他國有廢棄國防艦則有廢棄日本保有潛水艦之用意

日海軍當局對此發表如左之談話一掃誤解焉

一、國防艦以其本質爲侵畧的兵器故主張全廢已得多數國贊成

一、潛水艦其本質上爲防禦的 主張寡勢海軍國於國防上必須有之反對全廢 此除二三國爲得多數國贊成者日本之主張至今不變（國通二日東京電）

構成大氣象網

黑河海拉爾添設氣象台

查各種氣象適確之資料於國防產業交通等施設上有重要之關係惟向來在我國內之氣象觀測機關東廳及南滿鐵路會社僅於南滿鐵路沿線設置數處而已因之正確之氣象狀態仍欠明晰滿洲之地向來寒暑陰晴相差極鉅國內氣象極爲複雜有決不能以一地方而律以其他地方之狀態若非綜合相當年月之觀測結果不能獲得適確之調查資料此乃滿洲氣象機關所亟待充實之理由也

一、觀象台業務之大要

一般生活上必要之天候豫測

每日豫測天候由報紙紙線電及信號報告公衆周知如將有暴風豪雨之異常情形時應作臨時之警告

二、關於航空氣象

半着報告航空路上天氣豫測俾航空機之出發到着及軍事上之必要更勿論也

三、農業氣象

氣象與農業亦有密切關係因可以藉此改良各種農產物之種子及作農業科學的管理經營法之基礎或大規模之水利灌漑事業等

四、森林氣象

森林與氣象關係尤爲密切治水之根本方針實賴森林氣象之精查爲多

五、關於資源開發之必要氣象

需要科學施設之企業若不明氣象諸要素不能實行其計畫欲使企業家安心於計畫投資幷促進資源之開發尤以氣象之正確統計爲重要爲勸募投資起見氣象機關之整備實不可一日或忽也

六、土木交通及治水之必要氣象

土木事業交通機關若不明氣象狀態不能實行經營尤以調查雨量與河川之增水關係爲

七、曆書之編製、報時及天象觀測

曆書編製之重要固不待言而爲統一國內時刻起見須先測定正確之時刻亦爲要舉於是必須觀測天體且太陽而之活動與地球上之氣象變化有密切關係於是又必實施天體之觀測

八、地震及其他地球物理學的觀測

地震及地球物理學上觀測爲文明國之協事業不獨國內即國際上亦所必要

九、觀象台之主要事務需要特殊之技術滿人中有此學識經驗者向不多見因此從大同三年度起擬委託東京中央氣象台之觀測候技術官養成所設法養成滿人之有爲青年俾成爲此項專門人才

氣象事業組織大要

中樞機關之中央觀象台設於新京統制全國之氣象事業幷遂行上述業務此外擇各重要地點設地方觀象台或地方觀象所分掌各該地方業務此項地方觀象台或觀象所之數將來不下數十處之多一面與既設之關東廳及滿鐵觀測所保持緊密之聯絡於滿洲國內構成一大氣象網努力達成事業之目的並與鄰邦各國尤以日本之氣象機關互相携手本相互扶助之精神力完成東洋方面之氣象事業

大同二年度新設之地方觀象台乃在東洋大陸高氣壓及大陸颶風發源地之黑河與海拉爾二處

滿蘇水路會議 代表將出發

哈爾濱訊、滿蘇水路會議定於於十一月十日、在大黑河舉行、我國政府已委派嶇內川畑及滿人多名爲代表、嶇內已於二十日晉京、請示會議方針、日內返來、於十一月初旬、搭乘飛機、飛赴黑河出席云

新京護國寺 舉辦冥陽道場

新京隨國都建設而成偉大建築之護國般若寺、最近因新廟落成、特爲薦拔超渡幽冥並祈禱國運豐隆、世界和平萬民安樂起見、自本月十二日起至十九日止、歷八日間、開設盛大冥陽道場、大會內中共設三壇、計金剛壇瑜伽壇淨土壇除該寺僧衆外尚召集僧人五十餘名、並由哈市請來極樂寺大和尚方正如光法師當場講誦金剛經、一面薦拔幽冥、更祈禱建國來滿日陣亡將士早昇天堂、其各信士男女屆時亦可將祖先靈位供俸於該廟內、一同誦經超拔、歷此八日間完全公德事件、一般信徒男女更可乘機前往聽講、俾使校正人心、移轉世俗、諸惡莫作、衆善奉行、目下該寺已在擴大籌備中、不日即可就緒想屆時當有一番盛況也

都市計劃調查

依人口多少分爲二類

從來在滿洲所有之都市、以無何等統制之市街計畫、所以街路之幅員及築造方法等亦無一定、致市街之不整頓實有不堪言狀者、且上水道下水道等、亦無何等之施設致交通上保安上、及衛生上諸不完備、殊爲憾然、現下民政部土木司新設都邑一科極擬將此種計畫、極急進行但從來關於都市計畫、並無何等資料可資參考、此次豫定先施行關於計畫之調查、順次再由最重要之都市施行計畫即將都市分爲二類、其人口在一萬以上者、爲第一類都邑、其人口在一萬以下五千以上者、爲第二類都邑第一類都邑至大同二年十二月末日止、第二類都邑至大同三年一月末日止、爲豫定調查完了之期、且對於調查事項、已擬有成案、擬提出於最近民政部行將召開之縣參事官會議、以求各參事官之援助焉

調查事項

第一 行政區劃

第二 人口

第三 都邑面積

第四 道路配置狀況

第五 風景名勝地

第六 土地之價格

第七 都邑之特質

當右記各項調查完畢時實爲將來都市計劃之貴重資料也

至於各省都邑中屬於第一類都邑及第二類都邑數如左

省名	第一類都邑數	第二類都邑數
奉天省	四十八	二十三
吉林省	十五	十二
黑龍江省	十	十三
熱河省	七	六
計	八十	五十四

捷克斯拉夫 建國紀念日

領事館之祝賀

哈爾濱訊、歐洲捷克斯拉夫爲一工業國、機器廠遍國內、從前爲俄國屬境、歐戰以後始行建立新國、日昨二十九日爲該國建設十五週紀念、本埠捷克領事館於當日午後一時、在該署接待來賓、是日駐哈外交團紛至該領事署祝賀、車水馬龍、頗極一時之盛云

採金調查班回京

哈爾濱訊、關東軍組織之採金調查團、分爲三班、於今夏經過本埠、先後赴下游一帶、從事調查、業經竣事、除第一班前已過哈回京外、第二岡本班亦於前數日返來正在休息、第三阿部班亦于前日到哈、該兩班一百二十人、即于昨日早九時四十分搭乘南行車、聯袂晉京覆命云

慰問滿日將士

石丸中將赴熱河

新京執政府侍從武官石丸治都磨氏、茲奉執政閣下特派赴黑龍江省、代表慰問滿日將士、並聽詢討匪狀況、出發多日、慰問終了、日前歸京、又奉執政特命、於一日上午九時、搭南滿列車去奉轉道熱河省縣境內各地駐軍場所、依然代表執政慰問熱省將士、石丸中將奉令後、當即出發、直去熱河、其返任之期、訂於本月十三日午後七時三十分搭車歸京、聞其慰問地、計爲承德赤峰朝陽林東林西各地駐紮日滿軍隊云云

正義團再擴充

設置北滿本部於傅家甸

大滿洲正義團、已在奉天、新京兩處、設置本部統制奉大、吉林、興安省各地支部、計有七十餘處、今更在北滿地帶設置本部、以哈爾濱爲中心、用統轄齊々哈爾黑龍江一帶各支部、日前（十月二十六日）酒井士盟、小林常務理事、雷理事率以下幹部人員曾往籌劃、已在哈爾濱傅家甸道外景陽街北頭路西設定大滿洲正義團北滿本部、俾導誘對新國家認識尚淺之該地滿洲人、使之有以根本明瞭、且於北滿實施王道工作、而謀日滿提携之思想、使人徹底洞悉、併期於鞏固、該團之此種計劃、因與地方時局有莫大裨益、故該地之日滿官民、均能極表歡迎云

勘察綏新公路計劃

綏遠訊、斯文赫定談、敝團此次察勘綏新公路、係依照中國西北科學考查團自一九二七年以來考查所得之路線、此路計分南北兩線、北路由綏遠、經貝勒廟、大戈壁、哈密等地而至新疆、南路由西安、蘭州、肅州而至迪化、現定先由綏遠起察勘北路、然後由迪化起察勘南路、本人負察勘兩路總責、所有沿途工程、如修築道路橋樑、站口、設立界石等事、由鐵道部所派之尤（宜昭）龔（維成）二工程司負責、至兩線之經緯度氣象等事、由鐵部工程司天文家陳宗器負責、察勘預計往返須八個月始能竣事、至於察勘經費、敝團離京時、由鐵道部撥發五萬元、然此數當不足用、敝團原擬到綏後、即日首途察勘、不幸前日敝團所帶小汽車、被平綏機車撞毀、並將駕駛汽車之蒙人軋斃、至堪惋惜、前日敝團已電請鐵道部補撥汽車一輛、約計一週後撥車到來、即行啓程云云、次記者詢氏對於中國與國際聯盟技術合作之意見、氏稱、本人係科學家、祇是專心致志科學之考查、關於政治、向不甚注意、不過本人來華從事科學考查、近五十年、舉凡所經地方、無論官民、對待均極親愛、本人唯望此種合作早日成功、使中國國家得沾福利、本人因受中國官民數十年之愛待亦只有竭其駑鈍、努力察勘此路、在短期間內促其實現、以仰答中國官民之厚誼云云、復次記者詢氏與傅主席（作義）晤談時、傅氏對於此事作何表示、氏稱、本人昨（二十三日）午前往省府晉謁傅主席、陳述敝團奉命察勘綏新公路情形、今（二十四日）午傅主席特在私邸設宴爲余等洗塵、傅氏深覺綏新公路完成、對於察省商務、與地面繁榮、有莫大關係、故對敝團之來、表示十分歡迎、傅並稱、將來由綏啓程時、因敝團所帶之各汽車、裝載之汽油及其他物品甚重、恐過蜈蚣壩時不易行駛、決派汽車二輛、送過大青山云

美之產業復興運動 民間多行反對

將爲民共兩黨之選舉題目 共和黨斥爲剝奪個人自由

羅斯福大總統基產業復興法發揮獨裁的權限續行活動忙於打開全國產業統制之下景氣至事實上爲拘束個人自由之計劃對經濟運動以自由爲國是之美國民間對此反對的機運非常濃厚當一九三四年十一月舉行上院三分之一下院全部之改選觀將以產業復興法運動贊否之意見爲民主共和兩黨之選舉題目 共和黨全國委員會已早預備該選舉共和黨領袖從產業復興法爲剝奪個人的自由見地將攻擊產業復興運動已着着進行具體的計劃（華盛頓電）

荒木陸相開晚餐會 招待于芷山氏

陸軍省首腦全列席

荒木陸相於一日午後五時半在陸相官邸開晚餐會招待在京之滿洲國上將于芷山氏一行陸軍側自植田參謀次長柳川次官以下各局長全部列席對荒木陸相之歡迎辭于山上將當述謝辭而行滿日兩國交驩於八時散會（國通二日東京電）

有田氏親任式

任爲駐比利時大使

天皇陛下於二日午前十時臨宮中鳳凰間於齋藤首相侍立下行特命全權大使之親任式賜外務次官有田八郎氏以親任勅語至令駐比利時國之辭令同時由內閣發表矣（國通二日東京電）

日對日印通商會商 仍本互讓精神

決以和戰兩樣步調進行

於迭利之日印會商以綿布輸入量與買用印棉爲根本問題兩者主張依然相差萬里互强持其主張今也已至決裂否之機微事態此對之日本態度將於兩三日中開官民協議會後而提示最後的斷案以布背水之陣於次回會商若不見何等好轉之曙光則日印通商條約一個月間延長因已滿期故甚可慮日外務當局使在該地代表團繼續滯留擬一舉而解決懸案來栖通商局長於一日自大阪歸京後與廣田外相重光次官會見時乃決定將派遣代表滯留費增加約十萬圓即對大藏省要求支出第二預備金據此對日印會商之日本態度希望依互讓精神而成立其以和戰兩樣之堅實步調進行着與會商前途一線之光明頗值重視（國通二日東京電）

婆漢迷

張若谷著

第三章 大大娘 （二）

麗文史在聖馬太學校裏讀過三個月的大英話、他懂得那個老頭兒說的什麼話、他知道是他身上穿着的中國衣服在作怪、那個洋鬼子把他當做了船上的茶房、他又氣又好笑、幸虧也會講幾句洋涇濱英國話、便微笑道：「對不起我不需要什麼東西、你要東西、吩咐你的女郎去問船長好了」

女人家總比男人來得聰明她知道老頭兒鬧出話柄來了她急忙站起來、笑容滿面向麗文史打招呼道：

「騷來、愛個死、」居然迷（意思是請求原諒）

麗文史受寵若驚、接上說一句「惱心」（沒有事的意思）鞠了一個躬、從容不迫地、正想走回到房間去

忽然、他覺得肩膀搭上了一隻手、有人輕々拍了他一下

「先生、一驚擾你、我要和你做朋友」一個雪白肥大的壯男子、衣裝穿得很整潔、拍着麗文史肩膀、很溫和地和麗文史招呼

麗文史旋過頭來看見是一個紳士式的中國人、穿的是美國式的衣裝、面目優秀、團々的臉、露着笑容、戴了一副玳瑁邊眼鏡、額角和鼻子並不很高、頭髮朝後披梳、嘴唇上留一些小影子、望上去像是一個有些來歷的貴人兒談吐和舉動、都是溫雅而有禮貌

兩個中國人、彼此請教各人的姓名和籍貫、隨便敘了幾句客套話、他們便開始成爲朋友了

那個壯男子、據他自己說是一個美國留學生、他在舊金山和芝加哥住了兩年多、最初是預備到美國的大學裏去學習電氣工程科的、後來居然莫名其妙地會研究音樂起來、在紐約、舊金山、芝加哥各大都會裏、糊裏糊塗地看了兩年多的歌劇、聽了兩年多的音樂、他在新大陸留學兩年多的成績、就是四厚本精裝的美國音樂會和戲院裏的節目單

去年、他才回到中國、在幾個國立的大學校裏、做一個教國文和英文的起碼教員他因爲鬱々不能得志、便又決定到德國去正式研究音樂同時還想到歐洲幾個有名的都會、柏林、巴黎、倫敦、維也納、各處去巡禮一次、婆蒂貝在「大大娘」輪船上、他無意中看見麗文史受到一個英國老頭兒的侮慢、他心裏忿々不平、正想上前去說句公道話、後來又看見麗文史很巧妙地對付那個老頭兒、他心裏便覺得對於那個中國靑年發生了一種說不出的歡喜、他很想和他做個朋友、便走向前去、和麗文史打個招呼、他自己介紹了一下

這個壯男子、姓包、單名度、年三十歲、性情溫和、閱歷頗深、無論說話做事、都是溫和態度、毫沒有一些火氣、不過、他有一個毛病就是喜饒舌、作長談、而生性稽懶、不大肯做辛苦的笨工作、這也許因爲是他的舒服的環境造成了他這一副脾氣

「麗先生、你到英國去做什麼事？」包度的眼睛、從玻璃片裡一直望着麗文史、等他回答

麗文史把腋下的一卷書、抽了下來、指着書道：

「我是去讀英文的」

「要讀英文、在上海也儘可以讀、何必一定要到英國呢？」包度把兩隻手、插在褲袋裏、聳了一聳肩膀、

麗文史像小學生回答教員般的神情、眼睛望着甲板躊躇了一下、答道：「這是我家裏人的意思吓」

麗文史一個不留神、把手裏的一卷書、撲的一聲、跌倒甲板上去了、他正待偏身去拾、包度已經拾了起來、這是一本石印的中國舊小說風吹開了幾張紙、蒼蠅頭般的字迹一時看不出是什麼書

「你在看紅樓夢嗎？」

「不是的、」麗文史紅了臉一手把書接過來、「我在看白蛇傳」

「這是一本很好的中國民間文學作品吓、從前小的時候、我也看過、許宣、白娘娘、小青々的故事、寫得多麼美麗吓！關於白蛇修行變成了一個美麗女人的故事、雖則完全是迷信中的一種無稽之談、但是從純粹的文學眼光看起來、終不失爲一種美麗的民間傳說

你試想：一條修鍊一千八百多年的白蛇、因爲艷羨人世的緣故、幻化做一個女人愛上了一個男人、以借傘的因緣、結了夫妻、一天、她爲吃了雄黃酒、顯了原形、嚇殺了許宣、她冒了千艱萬險、到南極宮中盜了仙草去救她的丈夫、在路上、她幾乎自己傷了性命、這是多麼感人的浪漫史吓！後來、金山寺的法海和尚、扣留許宣在寺中、白娘娘苦苦哀求不放、她便施展神通、沖大水沒了金山、這是多麼動人的一幕奇景！至於這一個傳說對於民間的影響、別的且不必說、單看西湖邊的幾處勝蹟、到如今不是還有許多有趣味的佳話嗎？說什麼斷橋是許宣和白娘娘相會的地方吓：法海和尚把白娘娘鎭壓在雷峰塔下吓……」

麗文史看見包度談話上了勁兒、滔滔不絕地、而且愈說愈有興緻、他也不願意打斷他的話興、同時他也很喜歡聽他像說書般的談話、他覺得包度嘴裡的話、比書本上的更來得有意味、他便插口問道：

「包先生、我要請教一件事、在外國書中、有沒有像白娘一樣的故事？」

「有、有、有、我就講一段外國的白蛇傳給你聽吧」

包度被麗文史邀請到他的房艙裏、兩個人依坐在一隻鴨絨錦被的小牀上、文史先敬了一枝「媚王子」牌的香煙、在瀰漫煙霧中、包度開始講他的外國白蛇傳

美商美亞保險公司聘請代理

本公司在奉有年專營各種保險事業資本雄厚賠款迅速今爲擴充營業起見聘請本城及外城代理人待遇從優願就者請於每日上午十時至十一時駕臨本公司接洽或函商均可

奉天大西邊門外匯豐銀行內東門樓下

美亞保險總公司華經理陸嘉沂謹啓

先施雪花香

代理處 大連協源茂 營口先施分莊啓

大連協茂盛紬緞莊廣告

日露初凝涼風游至秋季衣料均早到齊如巧奇絨天鵝絨豹皮絨等物各樣甚多小及備載而化粧物品寰球雜貨種類尤繁各界應需莫不盡有非特物美價尙低廉並備禮券餽送甚便惠顧諸君盍興乎來方知非虛僞宣傳也

地址浪速町五拾番 電話長五四五三 長四六三二 四九八八

本埠訂閱報章者請掛電話九四五六番

東北人物志

已經絕版、不再印行、所餘無多、如不急速購買、即永久不能得矣

◎定價大洋十五元（特價七扣）◎特價先惠不要郵費

華譯 國聯調查團報告書

忽又三版

代價先惠 不取郵費

附錄

◎日本意見書◎九國遠東條約◎中日代表之演說◎非戰公約◎國際聯盟會盟約

【每册大洋六角附錄在內】

▲僅購附錄每册大洋五分郵費二分（但無國際聯盟會盟約）

總發行所 大連市常盤町二十九番地 滿洲報出版部

發售處

大連沙河口大正通 啓明書社（電話九四二七番）
同 西崗子大龍街 啓化書社（電話五〇三一番）
同 西崗子大龍街 聚勝堂書局
同 西崗子平和街 新昌號（電話三八四七番）
同 西崗街 協源茂（電話五七五九番）
同 得勝街 廣合成
同 浪速町 協茂盛（電話四六三二番）
同 東鄉町 聚勝堂書局
同 連鎖商店街 右文閣（電話三三一五番）
瓦房店 長發祥書局
同 日新書局（電話五五六號）
公主嶺河南 春瑞祥書局
奉天市鼓樓北 福陞北號（電話三六四〇號）
同 同大印書館（電話二七二七號）
同 章福記書局
同 鼓樓南關 東書印館（電話二九四三號）

同 商埠軍署大街 震泰報館（電話四二一七號）
同 商埠地南市場 文化廣播社（電話四三五四號）
安東 財神廟街 宏文書局
吉林 河南街 裕興書莊（電話七五八號）
同 同 萬順德書莊（電話六六七號）
同 河南街西頭 成文厚書局
新京 大馬路 德和義書局
同 北門外 同文書局
哈爾濱 道外 極東派報社
同 道外 震東報社
江省 泰安鎭南大街 德盛利
延吉 東大街 新文書社（電話十八號）
鐵嶺 西門裏 新華書局
遼陽 城內東大街 源興仁（電話二六七號）
同 二道街 義平書局
營口 永世街 亞州派報社
窩西街 仁術堂

（其他各地有名書局及各地滿洲報分社）

瀋陽有聲電影院

四經路・七緯路 （電話五一七三）

十一月二日至五日……星期四至星期日

全部上片發音對話中國有聲片（祗映四天並不加價）

小女伶

天一影片公司最新名貴貢獻

裘芭香編劇導演 袁美雲主演

本片劇情能動移觀衆的情緒

天倫重聚苦盡甘來令人喜、悍婦逞兇登徒肆暴令人怒、邁翁寡鵠茹苦含辛令人哀、名角登場彩聲雷動令人樂

大連市西通六十四番地

王仁眼科醫院

電話六七五二號

地址在常盤橋西廣場電車道中間路北便是

新世界有聲電影院

陽曆十一月二號起映五天

全部有聲 生機

自立精神提倡婦女奮鬪途徑 創除婦女依賴積習發揮女子正當職業

下期接映 十五集 紅蓮寺 主演胡蝶 主演鄭小秋

再期放映全部有聲 小女伶◇掙扎

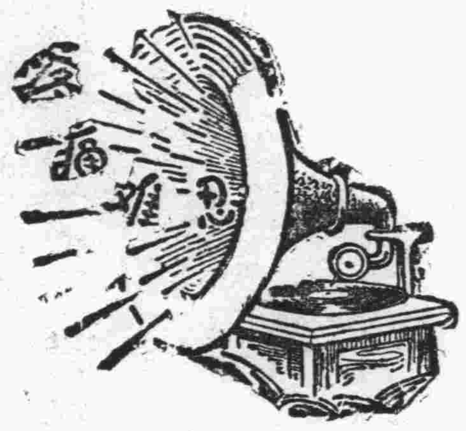

腎病留聲機

某嘗患風濕骨痛、腰痠背痛、手足麻痺、痛楚萬狀逢人便道、人謂之爲腎病留聲機

蓋風濕骨痛之起、直接由於血液不清、間接由於腎臟不强、因腎臟爲澄清血液之所也、欲防風濕先須强腎、欲圖强腎、請服第威德補腎丸

◁各大藥房均有出售▷

第威德補腎丸

風鳥牌雪花膏

甲女問：
妳的臉怎麼那樣美麗呢？
妳每日都用什麼化粧品？

乙女答：
我每日使用妳們所知道的風鳥牌雪花膏、所已纔像這樣美麗呢！

◎化醜變美的近代化粧品

製造本舖 大阪 宇野達之助商會

各地百貨店及藥房皆有出售
大連、奉天、新京、哈爾濱、錦州、吉林、四平街

姉妹品 風鳥牌刷白粉 優舞牌雪花膏

滿面春風之孩子

皆腸胃潔淨健康之孩子也如果尊府小孩精神萎頓脾氣不佳君可相信其內臟須加注意但服嬰孩自已藥片數劑即可恢復其歡愉喜悅之態度矣試看上方所刊浙江嘉興同益照相館何君震中之令郎滿面春風何等可愛再閱何君之函便知嬰孩自已藥片如何使彼由慘苦腸胃病之患者一變而爲健康快樂之兒童也 何君函云『小兒學恕月前曾患積食腹瀉頗覺痛苦各藥無效後服嬰孩自已藥片腹瀉隨止病狀盡消現在活潑健康令人可愛是皆嬰孩自已藥片之功也曷勝感佩』

家庭常備嬰孩自已藥片者遇小兒食積便秘腹痛發熱泄瀉嘔吐傷風痰厥蛔蟲等症即有一可靠之特別專藥爲之治療如尊處無從購買此嬰孩自已藥片可向上海江西路四五一號韋廉士醫生藥局購備每瓶七角六瓶三元五角郵費不取一切信件可由奉天和記洋行轉上海韋廉士醫生藥局

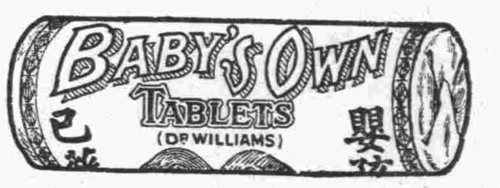

五淋白濁一瓶斷根
哈郎淋濁丸

夫之淋症將其愛妻傳染致死者

泰西某醫學雜誌中揭載淋毒傳染可畏之實例數則其中有「夫之淋症將其愛妻傳染致死者」一文讀之令人懍懼且求治亦頗感困難試一讀下文卽可鑑及也

當某年之冬天氣嚴寒一日有丰貌堂々之貴紳携一美婦病態奄々到某醫院就診某紳固居某局長之要職據述其經過乃於四年前曾留學某國紳少年倜儻不奈獨居每於暇時輒々眠花宿柳遂偶染淋毒初不過由尿道時溢膿汁不甚介意繼覺疼痛難堪乃就診於某醫不旬日症頗愈紳士頗自欣慰詎翌年當新綠芽々之候其症又隨草木而復萌因再向某醫求治病愈後畢業歸國於寧家之夕其與愛妻良晤自當歡叙團欒之樂爾後漸覺其妻面色憔悴大非乍見時朱唇玉貌之神形觀其行動萎靡舉止無力面黃肌瘦寡言鮮笑初以爲必因家務紛繁操勞過度所致卽細加體察似有不然遂向其妻就問病原始猶支吾及至病已顯露乃云由子宮日下白帶下腹部時作隱痛實難堪忍紳士陡聞頗爲驚詫卽赴醫就診經醫診察結果始知爲本夫之淋症所傳染病已沉重施治已遲甫經一星期復發腎盂炎倍覺苦痛而其妻遂致一命嗚呼矣究其眞因其夫四年前所罹淋病雖當時治癒而其淋毒均蘊結於內潛伏身中一旦畢業歸家盡傳之於其愛妻體內致成不治之症洶屬一可怕之實例也云々

其他有由淋病引起如肺癆膀胱破烈及各種難治之險症因而致命之青年不知凡幾且有因父親感染之淋症致蔓延及於子女初生卽二目失明等々之實例不勝枚舉試讀以上之實例細味斯症之險誠可畏也感染淋症之初時卽須服用優良之哈郎淋濁丸早爲治癒不然躭延一日病深一層愈亦較遲世人每有信治淋病之難而者自棄置聽其自然者誠大誤矣因致陷於久淋者頗多若有於尿道中感覺痛癢或溢出膿汁時卽應服用特製哈郎淋濁丸服後於胃中卽溶解而流入腸內與腸之分泌物化合消毒力旺盛而再混入尿中俟排尿時與尿共同洗滌尿道內之毒菌以達治療之目的故雖如何頑惡之淋症必能完全治癒是哈郎淋濁丸爲合理的最良藥也

溢出膿汁時或感覺痛癢時除服用普通哈郎淋濁丸外又須將哈郎治淋座藥由龜頭插入尿道外口內卽表裡兼治奏効更速此爲理想的治療法也欲知根本治療之法於每晨第一次排尿之際將其尿排入玻璃杯中而驗視卽尿中不能認出混濁物或細糸狀物是爲完全治癒之憑證也如不然患者仍宜繼續服用哈郎淋濁丸或使用哈郎治淋座藥如斯患者自細心注意繼續治療待愈後絕對無再發之虞否則少量之飲酒或一經房事其症卽時復發致成終身之累也

哈郎淋濁丸（特製） 大瓶 四元五角 中瓶 二元五角 小瓶 一元二角
哈郎淋濁丸（普通） 大瓶 二元 中瓶 一元二角 小瓶 六角
哈郎治淋座藥 大盒 一元 小盒 五角

哈郎良藥發售處 順和公司
大連市山縣通九十一番地

一切疼痛 服下立止 哈郎止痛片

何種疼痛吾人最難忍也敝公司多年研究自出心裁發明一種良藥精製而成名曰哈郎止痛片如頭痛。牙痛。眼痛。腰痛。經痛。背痛。骨痛。傷風等症服用之在三分鐘之間必能治癒矣藥價每盒三角

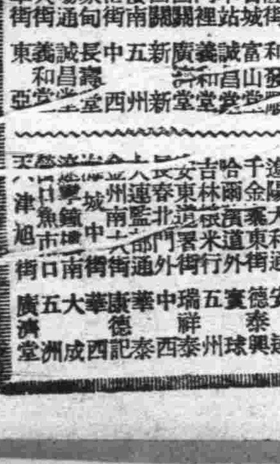

代售處

哈郎各藥各埠大藥房均有代售

洮南興隆街和發順 黑龍江省城富山堂 奉天日本站誠昌堂 鐵嶺西門裡義和堂 奉天小西關廣裕堂 奉天小西關新新 營口鼓樓南五州 哈市永世街中西 安東傅家甸長壽堂 遼陽市場通誠昌堂 北平西大街義和堂 東單街東亞

遼陽大和通 千金寨東街 哈爾濱道外 吉林糧米行 安東道署街 長春北門外 大連監部通 [illegible]南大街 [illegible] [illegible] [illegible] 天津旭街

安建 德泰興 寶球 五州 瑞祥泰 中西 華泰 康記 華西 大成 五洲 廣濟堂

奉天

主管機關雖更換 職務與前無異
楊秘書訓示衛生隊長 清潔費暫由警察代收

市內衛生隊由警廳移交市署確定後双方積極籌備移交手續之於一日實行接收市署於接收之後更爲審愼周詳計特於一日上午十時由耿行政科長張財務科長其及他關係者數人開會討論接收之方策其他關係事項迄十一時半始行散會

又訊關於清潔費之征收經警廳管轄時由各分所直接收取現市署因各種手續尙未告竣暫請警廳代收一個月份其後再行設法現双方正在磋商中已實行接收關於接收之初恐各隊有不悉事實眞像者不免有造謠及杞憂等情形特囑楊成能首席秘書並閻秘書於一日上午十時招集十一隊衛生隊長到署有所訓示其大意則在雖換主管之機關然職務並不能更換此後仍須努力清除市內垃圾注意市內衛生及清潔以保市民之健康至於人位之去留如無重大過失絕不能隨便任免云

以鄉團經費 移作安電話
瀋陽縣政改革

瀋陽縣長許桂恒氏爲改善縣政起見前曾下鄉視査等情已略誌報端近擬定各項辦法以便施行第一爲改善警察之辦法將舊有警察分爲行政武裝兩種行政專辦理村中各事及調査戶口武裝警察專服治安以保衛鄉民爲專責行政警察之新餉待遇均須提高以便人選裁撤各村之鄉團節省經費可免村民之担負並有武裝警察之保衛治安可望無憂所有鄉團之經費可改設電話之用因縣界電話七十餘處僅各警所內設立其他村鎭均未設立故遇事頗感不便今將是項經費撥於設置電話之用嗣後消息可以靈通並永久存在其次爲提倡教育恢復學校改善村實行連座辦法以免弊端再次爲清査戶口寄居借事生端等情以上各項刻正起草待請准省署即便施行云云

水道開始測量 明春即興工
水塔地點擇定

關於市內上水道之設施經市署幾度籌備設立自來水籌備處業派員勘驗畢事函開始調査等情已誌前報現又開始測量定期一月測量後即着手設計約於解凍前計劃完竣一俟來春氷消後即將開工至於水塔之地點決定利用渾河之水在小南邊門外渾河沿建築云

保護售粮人 派馬警遊巡
瀋陽縣警務局

瀋陽縣警務局長劉啓明氏鑒於近來禾稼均已收穫鄉民來城售粮者已絡繹於途因之附郭各察處又有路劫等事若不從速査殊與治安有碍故於日昨派馬警若干人分赴各地往來遊巡遇便剿捕以免鄉民來城遇有危險聞於一日起該馬警等已實行遊巡嗣後鄉民來城售粮者可以無憂矣

東豐教育與前無異 西安學校增加
校舍廿五處被匪焚燒 韋廳長視察歸來談話

奉天省教育廳韋廳長於日前偕該廳總務科坪川科長赴東邊一帶各縣視察歸後之教育狀況等情已誌前報刻已返省記者爲明瞭東邊教育情形特行進謁韋廳長據談東邊各縣教育情形如何頗有一視之必要乃因時間所限只視察東豐西安兩縣東豐縣與事變前概無少出入惟西安縣則城內學校不特能維持事前狀態且增加學校至三分之一之多尤以教法之優良堪稱執東邊各縣之牛耳惟鄉間因經濟及胡匪關係尙有三十處小學未能恢復中有二十五處小學之房舍竟被匪燒燬約將於來年方可興工恢復開學云云

法院旁聽記
匪刑拷問不得不招 前供均非事實
薛福臣被害是胡匪所害 屍親力辯與嫌疑人無關

刑罰者施之人於犯罪之後目的在使犯人受相當痛苦以使其不敢再爲犯罪之行這便是以立刑名之原意未犯罪人不宜施之以刑有薛劍霞者年廿五歲瀋陽縣人也現住西下窪子門牌四十五號父薛福臣年五十四歲母薛張氏五十歲妹鳳賢卅歲劍霞於十七歲時經媒介紹嫁與阮子華者爲妻薛福臣因膝下扶養無人招阮子華爲贅婿此乃民國十四年事也嗣因阮子華無力撫養劍霞及其父母未二載即行離異劍霞離婚後遂與楊少圃夥度楊少圃者海城縣人也年卅歲業鐵匠家住小西邊門外電車道夥度後由少圃供給全家之用度雖係夥然全家感情殊爲和睦迨十六年少圃之妻室來奉遂與劍霞散夥然來往仍甚密感情如初偶於春二月初七夜半突有匪人數名至薛宅行搶竟將薛福臣搶殺該管六署聞訊趕至匪人早已去之無踪經警廳搜查後詳加偵查後探知劍霞曾與人夥度而福臣生前又曾識有一徒弟姜煥陽者據云亦與劍霞有奸並有福臣與生女劍霞亦有奸之事警廳遂將薛劍霞薛張氏薛鳳賢楊少圃均行逮捕並施以匪刑强迫薛劍霞楊少圃承認與姜煥陽合謀將薛福臣殺死並迫誘薛鳳賢供認乃父確爲該三人等合謀殺害薛鳳賢因年齡幼小不堪刑罰乃完全供認遂將全案送交瀋陽地方檢察廳檢廳遂據警廳之供詞起訴於瀋陽地方法院日昨開庭審理茲誌審理情形如左

問薛劍霞供你今年多大歲數答我今年二十五歲問你是甚麼地方人答我是瀋陽人問你在甚麼地方住答住在本城西下窪子問門牌多少號答四十五號問薛福臣是你甚麼人答是我父親問今年多大歲數了答今年五十四歲問你娘家都有甚麼人答我娘家有父親母親妹妹問你母親娘家姓甚麼答我母親娘家姓張問你妹妹叫甚麼名子答我妹妹叫薛鳳賢問你出閣沒有答我出閣了我和我男人離了問你男人姓甚麼答姓阮問叫阮甚麼答叫阮子華問你多大歲數嫁給阮子華答我十七歲嫁他問你和阮子華在一起過多少年哪答我嫁他也沒離我母親問是招女招婿嗎答是問你和阮子華是甚麼時候離的婚答我們是民國十六年散的問你們在一起過幾年答誰知道幾年我忘了問你們在一起過幾年怎麼還忘了呢你是多大歲數過門多大歲數散的答我是十七歲過門民國十六年散的問你們因爲甚麼離的婚啊答因爲他回家好幾年也沒信後來他回來了媒人說你走也不回來連信都沒有你趕快和他離了吧別耽誤人家問你過門多少日子你男人走的呢答我過門一個多月他就走了問你和阮子華離了你又嫁人沒有答我離了沒嫁人又和楊少圃夥度問你和阮子華離了那年就和楊少圃夥度的嗎答是問你們夥度幾年呢答我們是民國十八年散的問你和阮子華離了先不是和姓姜的夥度了嗎答沒和姓姜的夥度問不是你父親叫你由店認識的姜煥陽你就和他夥度了嗎答沒有姜煥陽是我父親的徒弟我父親會武術他是跟我父親學武術了沒和我夥度問你和楊少圃民國十六年夥度民國十幾年散的答民國十八年散的問因爲甚麼散的答因爲他家來了散的問是你趕出去的他還是他自己不來了呢答是他自已不來了他自己說我不來了問不是因爲他賺錢少你父親把他趕出去的嗎答不是我父親把他趕出去的他賺錢很少他家又來了他自己就不來了問楊少圃是個幹甚麼的答他原先是一個當差的問不是因爲他沒事了也沒有錢啦你父親就把他趕出去了答不是我父親把他趕出去是他自己不來問薛福臣是甚麼時候死的答我父親是二月初七死的問在二月初七甚麼時候答甚麼時候我說不上問你父親死時候你在家沒有答我在家呢問你在家你知道你父親是被誰殺的呢答我和我母親跑出去了說不上問你不知道是誰嗎答是胡子進去搶打死的問搶甚麼東西把你父親打死了呢答我父親手上帶一個三錢多重的金鎦子胡子搶那個東西去了問搶去錢沒有答說不上搶去多少錢錢全是在我父親身上帶着我們說不上有多少問不是你和楊少圃和議的把你父親殺的嗎答不是問你在警察廳不是說你父親是被楊少圃殺的嗎答法官不知道我在警察廳受不了形他們逼我那樣說打我二百多板子叫我跪着使我腦袋向後仰向鼻子裏灌涼水下邊就用兩個人在腿肚子上壓槓子這還不算把衣裳剝下來用玻璃塊刮肋條把兩個胳臂用扁擔綁起來綁一個大拇手指頭上掛法官哪誰能受得了那個刑問有誰常到你們串門沒有答沒別人常串門去問你想不起來誰常往你們去答沒有誰常去問姜煥陽和楊少圃不是常上你家嗎答他們倆也不常去問你父親不是楊少圃和姜煥陽殺的嗎答不是楊少圃和我父母非常好就在散夥以後我父親母親對他再沒那樣好的了你老不信把我姑々高薛氏傳來問問問不是楊少圃當你說過要殺你父親嗎答確實楊少圃沒說過要殺我父親的那話問你十六歲時候你父親好過你嗎答沒有問不是因爲你父親佔了你在楊少圃有錢的時候你父親就叫你和他夥度楊少圃沒錢你父親就把他趕了因爲這個他和你合議的把你父親殺了答那是沒有的事他不來也不是我父親趕他是他自已不願意來了問那爲甚麼你跑了呢答我和我母親听着了就跑的問你們住幾間房答住一間房問幾鋪炕答一鋪炕問一鋪炕你們怎住呢答一鋪炕隔成裏外屋我自已在裏屋住我父母和我妹々在外屋問胡子是從那進來的呢答是從後窗戶進來的問你從那跑出去的呢答我聽着後窗進來人時我就喊我母親听着了就從前門跑出去了我父親就沒得跑問你那晚上睡覺脫衣裳沒有答那晚沒脫衣裳問你睡覺怎不脫衣呢答我不是多咱睡覺也不脫衣裳法官不信可以下去調査我有腰腿肚子疼的病甚麼時候睡覺也不脫衣裳問別人全脫了就你自已沒有脫答是就我自已沒脫法官可以下去調査我們住我姑姑家的房子我和我母親跑出去到我姑々的屋我姑舅哥陳國玉報的警察我父親確是胡子殺的可以把我叔々薛貴有我姑舅哥陳國玉傳來問問

楊少圃供

問楊少圃你今年多大歲數答我今年三十問你是甚麼地方人答我是海城人問你家在甚麼地方住答我家現住在小西邊門裏電車道問你是幹甚麼的答我是手藝人問你是甚麼手藝答我是鐵匠手藝問你認識薛福臣不答我認識問薛劍霞是薛福臣的甚麼人答薛劍霞是薛福臣的女兒問你甚麼時候和薛劍霞熟識的答我在民國十六年和他熟識的問你怎麼和他認識的呢答是由朋友介紹問你和薛劍霞同居是正式夫婦呢還是夥度呢答是夥度問你們倆是在那夥度的答是在他家(指薛劍霞之父母家)問薛劍霞的父母願意嗎答他父母全願意他父母若不認可我能和他夥度嗎問你和薛劍霞在他娘家夥度你還供給甚麼不呢答每月房錢吃燒完全由我供給問你和薛劍霞從民國十六年夥度甚麼時候散的呢答民國十八年散的問你們爲甚麼又散了呢答自已回心轉意並且也沒有錢供給他們了(因爲我把自已的家接來了)問你散夥以後你還常往薛劍霞家去不答散夥以後不常去問在散夥以後你和薛劍霞還有過姦沒有答以後沒有過姦問你不是因爲事變後你沒有錢了不能養活他們才散的答不是我們還是爲事變前脫離關係的呢問你知道薛福臣是甚麼時候死的答我不知道他是甚麼時候死的問你在甚麼時候才知道薛福臣死了呢答在今年三月二號那天警察廳到我家搜查去問我和薛劍霞的關係我才知道他死了問你和姜煥陽熟不熟答我和姜煥陽不熟問你在薛福臣死的頭一天你到薛福臣家去了嗎答我頭一天去了問你到他家去幹甚麼去了呢答薛福臣的妻姪在看守所被押他們家不知道信求我去給打聽我給打聽完了給送信去啦問薛福臣和姜煥陽與薛劍霞合謀殺的嗎答小民後和姜的殺薛福臣姜煥陽素日我也不認識問你就實說吧你爲甚麼想起來殺薛福臣呢答小民不敢存殺人的心思問薛鳳賢說是你和姜煥陽殺的他都看清々楚々的進去兩個人就是你們倆答確不是小民我在警察廳當過差那存有我的像片張貼長拿着像片問他指薛鳳賢是々是他說不是就打板子逼他叫他說是我問不是因爲薛劍霞你和薛福臣還打過官司嗎答我沒有和他打過官司福臣和薛劍霞他們父女有好你知道不答他們女有好沒有我不知道問三月二號那天你幹甚麼了答三月二號那天我在吃完早飯和朋友到北市場看戲去了問你一早甚麼時候起來的呢答我是早晨九點多鐘起來的問你看完戲幹甚麼了呢答戲散後我就回家了那也沒去問你家在那住答在小西邊門裏問你家都有甚麼人答就家裏老婦沒別的人問就一個女人答是問薛鳳賢供你頭一天到他家去過你也說過要殺薛福臣的話答沒有小民和他夥度是得他父母允許的對于他父母也沒有甚麼避諱的問你家裏刺刀是那來的答刺刀祇是一個壳問是從那來的答是一朋友拿來修理的刀壳上擱了一個小坑拿找那叫我把他平起來後來那個人因爲事情不幹了所以沒個刀放在我那就沒有拿去問那個刀壳是誰的答他叫范溪君他在第二中隊當警察問范溪君現在那呢答現在此人在家呢警察隊解散了法官可以把他傳問問他刀壳是不是他的

（未完）

日站競馬部 捐金救貧民
送交市政公署

日站競馬俱樂部鑒於年來因地方不安經濟困難以天氣嚴寒之後難民多流離失所每天一餐不飽又復朔風刺骨單衣不煖情形悽慘待救民殷特將撥出收入一年計三百五十八元特交送市政公署以便辦理慈善而救濟貧民云

馬廣訓殺人案 又開廳審理
事實業已查明

轟動全城之馬廣訓强盜殺人一案曾經瀋陽地方法院判處極刑然因第二審證據並不十分充足奉天高等法院爲重視人命起見乃行提審曾經該院審訊數次對於一切證據均詳加調査以前各次審理情形對于馬廣訓殺人之證據似不甚充足然被害人張元起堅口指認確係馬廣訓所爲日昨又行開審理因將事實已經調査明瞭略訊即行宣告辯論終結云云

市立七校預約 小學生文庫

市政公署以商務印書館出版之小學生文庫刻近在預約期間其內容頗適合於小學生閱覽之用於兒童知識之稗益良深日前在開校長會議時曾提出該項之議案經多數主張預約後經呈請市署已經核准市立七校各預約一部以便陳列校中備學生之參考以資啓迪新知識云

調査國有財產
省公署派員分赴各縣

奉天省公署現以省有財產（官產）事變後各地變至如何程度雖各地管理者間有報告然究竟如何情形頗有調査之必要特派國有財產科職員五人於月之一日分赴各縣調査省有財產之現況云

派員驗視道線 飭所屬協助
國道局之請求

國道局對於國內交內幹路積極建築等不遺餘力近又爲發展建築起見特擬派員分赴各省驗視道線及估量估地價格特函奉天省署請爲協助奉天省公署准函後當即特轉飭所屬遇事盡力協助云

丟車案層見迭出

市內最近又連次發生丟失自轉車之事日下均已報告警所偵査結査並無所獲今將事主姓氏及丟車之原因略誌於左大西關子孫堂警所界內日東洋行於上月卅日櫃夥赴北市場買辦物件歸來將車放於門外將所買物件送入屋內復至門外取車而已杳如黃鶴矣該車號碼係一五六六當時追尋多時並無踪影遂至分所報告說明車體樣式及零件請爲偵査云又大西門裏木村洋行之自轉車號碼爲奉領四六六號每日無事時車即放置門前相鎖々好忘鎖時已常有致被偸兒注意於日昨該櫃夥由外辦事歸來忘記鎖車彼即入內及至想起車尙未鎖出外看時已丟多時矣雖已報警但車去爲時已久遂經各處警所搜索終無所獲云又西邊門外商埠富貴里住戶楊姓於日昨騎車赴北市場郵政局郵送包裹下車後將包裹取下送至屋內回頭鎖車豈知彼輩偸法之迅速該楊姓將入門之際偸兒已騎乘而逃該楊見車已丟失情知難找遂將裹郵走忍氣吞聲乘洋車而回並未云

王秘書遺骸 運回旅順原籍

因故自殺之市署機要秘書王兆琛氏之遺骸浮厝於東邊門外珠林寺等情早誌前報王某氏之遺族以屍存外鄉終不相宜乃於上月卅一日午后五時特將靈柩搬運南滿路奉天站搭八時許之南行列車運回旅順原籍至其夫人及男女公子則均陪送時王氏之朋友親戚多到站相送而行告別之式

取締攤床 維持交通

瀋陽警察廳前者爲整理交通便利行人起見對於馬路兩傍之攤床行商小販等曾令各署飭警取締是項商販一律遷至僻巷以免交通上發生事故等情各署奉令當時雖嚴重取締但日久玩忽近來是項營業者又比々皆是對於往來行人誠屬不便該廳保安科有鑒及此故於日昨又重申前令對於馬路兩傍及商家門前等處勿論何種商販一律取締倘有不遵者送廳罰辦云云

是誰家小孩迷路

市內近來丟失小孩之事屢有所聞究其實純係家長之大意所致事後報警找尋而不知事前注意其子女之丟失不亦宜乎日昨小東城門警察分所警士某出動見路傍有一男孩痛哭當即詢問該男孩答以楊姓年七歲名小柱因隨其親戚赴街遊玩失迷因不知家在何處故而啼哭該警察見小孩係失迷者當即帶至警所轉報各處以便認領云云

如有舞弊者 即撤職嚴懲
稅署整頓稅務

奉天稅務監督署鑒於時屆冬季各地稅捐局正在公務忙迫之際恐有不肖之徒冒充稅收人員在外欺詐並收稅人員往任於此時有營私舞弊等情事故於日昨通令各縣稅捐局長對於以上二項嚴加考查外並由署內派專員分各地實際調查倘職員中有舞弊等事一經查出除裁撤外尙須從嚴懲辦以儆效尤云

賣車須找保 否則不准收買

瀋陽警察廳鑒於市內丟失自轉車者層出迭見現但經派警等極力偵查卒無所獲因是種車輛易於售賣又易改配並有奸商漁利專以收買是項竊物價賤言明即行拆卸油漆刷色換舊易新廉價出售事後即本主見之亦難於辦認何況偵查者該廳今爲維持秩序杜絕盜風起見擬對於車場及修理車輛售賣舊車等商號嚴加考查其所存之舊車數目及來源嗣後若再收買車輛賣主須有相當之保證否則禁止收買倘經查出定從嚴罰辦絕不姑寬等情並於日昨通飭所屬各警所對於騎車者多加注意倘無車牌者即行捉獲送懲云云

林甸

黃縣長政績卓著

林甸縣自事變以後迭被兵匪陷城焚燒搶掠姦淫殺戮種々蹂躪不堪言又兼去歲大水爲災顆粒未收以致人民遷徙流離而市面商舖歇閉殆盡今春幸蒙黃縣長蒞任斯土整頓縣政修理衙署審詢案件心細如髮廉明似水責成警務杜居長嚴查戶口以遏不良分子潛伏市內改編保甲爲警查隊以資維持地方治安修理陽溝疏通道路以便交通淸潔衛生剷除污穢以禦瘟疫之流行傳諭商民於築城壕壘砲台以杜盜匪之出入今夏青紗帳起之時曾有股匪竄擾縣境覬覦縣城而黃縣長又飭令警察村隊長率隊堵剿迭獲勝利刻下雖有小醜跳梁而終不足爲患也現人民安居樂業商舖次第恢一般商民得享安寧之幸福是皆黃公所賜也而黃公誠可謂雄才大略運籌有方該縣依爲長城特此保障

新京

爲乃弟結婚賀喜中 草上飛忽落網
遊動隊捉獲押解來京 長春附近除去一大害

新京二道溝駐在游動警察隊薛隊長督同部屬游弋剿匪除暴安良素具熱誠近聞薛大隊長帶同部下馬隊一部將久擾長春雙陽伊通小合隆小雙城堡一帶之匪首草上飛捕獲解京查巨匪草上飛蟠踞長農縣境姦掠燒殺無惡不作今番因爲其弟結婚賀喜赴孟家城子被官警偵悉施其迅雷不及掩耳之手段一舉將巨匪捉獲押送來京按律科罪以除巨患云云

水道需要孔殷 市民爭安設

新京特別市公署水道科近據市民紛紛請求安設上下水道以應要需等情市署于水道科長以刻屆隆冬水道工作不容稍緩當即吩諭工事股加緊工作而利市民請求此誠我首都市面暢旺之預兆也

游藝變相賭局 應速加取締

查賭爲盜媒有害治安是以當局有鑑於此曾經三令五申迭頒嚴令禁止蓄所以維民生而保治安也無如在此經濟恐慌時代一般無業流氓賭棍巧變方術竟假藉游藝品娛樂器等暗開賭場以藏官府耳目不知每日輪贏輒動千百大洋滿城風雨豈能一手遮盡恐終暴露之日緣本城新設有游藝場一處做照附屬地內之俱樂部方式惟內中游藝用具一無設備竟置紅黑藍白四色膠皮球四個分裝木匣內紅色爲么黑二藍三白的是四（即舊式之寶盒子）有做實者有押實者餘如掛拐潮把孤丁穿紅等賭式名稱仍舊未變場主得十抽一之漁利淨本城無知愚輩蜂聚該部晝以繼夜終日不絕過其門者但聞呼么喝二聲達街外是以均呼之爲球局聞每日抽頭不下百元有此變形賭場乃招至遠近雜人混淆其間長此以往贏者無幾敗者點金乏術將來不免流入匪徒爲害地方殊非淺鮮望有管理者應速加禁止以維公安云

懷德

商會特設官店
月撥經費二百元 馬青山爲經理招待軍警

查懷德城街向例招待過往軍警均散住商家而各商號櫃夥因招待關係每有與住兵衝突者且各商亦不勝其煩商會主席李雅臣有鑑及此爲謀整理統籌計劃一辦法計特開會議決組設招待軍警處之官店一所月撥國幣二百元爲該店經費不准超出以示限制並委馬青山爲經理嗣後凡來城住宿軍警統由該店招待不許散住商號似此辦法各商不但節省若干金錢且可免却不少麻煩誠屬善策若李主席之處事得當洵不愧爲商家俊傑領袖云

二合盛被搶紀詳

新京頭道溝富士縣大和旅館前迤北同昌源鮮菓茶食店近鄰二合盛俄式雜貨店日前午後九時十分許被三名組之胡匪入內僞言購買物品於店員不及預防之際該匪等分別現出手槍強迫櫃夥指出金櫃搜索紙幣約一百八十餘元完全掠奪而去當時因左隣聞聲恐懼爭相閉門彼時各方面宣傳同昌源被搶證明係屬子虛合亟誌詳以免誤會

西安

自衛團成立
總隊長魏永高

西安縣長戴蓮溪氏爲維持本城冬防治安起見前曾招集本城紳商公民等開全體會議當經表決增添城廂自衛團丁四十人合併商團共計一百二十人分爲三隊均駐城廂以固冬防並設總隊部以資統轄而便指揮總隊部暫假西門裏魏氏祠院內正房三間作爲總隊辦公處該總隊長一職由公會推擧魏永高爲總隊長董成章爲第一隊長宮樂畔爲第二隊長汪德勝爲三隊長於十月六日業經實行成立查該魏總隊長乃少年英俊前曾在軍界多年歷充要職今被公擧辦理城廂自衛團定能勝任必有一番起色云

海城

督飭商民大掃除 警察輪流操演
注重禮節幷護衛長官 中區警分局會議事項

本縣中區警務分局長孫廣生於月之卅一日召致各分所警員及內外勤局員等集於辦公室開催警政一對於秋季之大掃除應由各分所長督飭警士切實查驗商民各戶須一體履行衛生規則如有故意疏懈者即按違警罰法處理之二對於警察之操練應按日輪流教育以資熟手三對於迎接外賓及高級長官應注重禮節及護衛上之注意云

各首領宣傳王道

本城尹縣長及大道屬官紳於牛庄鄉民秉農隙之際演唱大戲想民衆之往現者甚不少任少爲灌輸王道政治於民衆計故定於月之一日偕同警務聯局長內務趙局長教育韓局長及其他宣傳工做員等十餘名乘自動車赴牛庄要使王道到鄉村去云

縣署招集 村長會議

本城行政監督尹善符氏以秋季賦課定於十一月一日開始徵收對於邑之民納賦者村長副實有幫同督促之義務更有修築鄉道種植樹株亦在必行之例是以於月之一日招集全縣村長副等進城開催秋季政治會議俾村長等有所遵循云

崔股長歸來
領取冬季警服

警務局收發課員崔效先奉令赴省領取冬季警制服各節已誌前報玆該課員已於卅一日攜歸業將定購之各服如數裝車諒三二日即克發到云

尹縣長赴牛
宣傳王道政治

本縣監督尹永領於月之一日早八時偕大道屬官內務趙局長警務勝局長以及宣傳員等十餘名乘長途汽車赴牛庄城宣傳政治開車抵目的地時經商會長李梓芳迎至商會茶點之後即到演劇場指揮原帶之工做員從事宣傳云

鄭隊長解來匪犯

本縣第七區區隊長鄭達三日前拿獲匪人楊玉庫報字東紅曾在鄉間屢次搶掠並認所搶煙土七十兩及大洋若干藏在其舅父林樹有家此間警務司法股將供詞錄取之後即密令該區警隊及自衛團一體會拿於月之卅一日經分隊長莫子元帶隊至上口子正過林樹有在場上打根當時拿獲並在該家搜出來優槍一支於月之一日一並送交警務局矣

紳商爲共同祝賀

本縣附屬地共同運輸公司雖早經成立但未正式慶祝玆該公司因諸事業已辦理就緒故於月之一日在號內特開慶祝大宴是日到站與賀者滿方有商會長辛子香工會長王佐忱以及各燒鍋糧房各大經理等卅餘名日方有大石驛長及貨物主人日警派出所等二十餘名席間藤田會長致詞實會長演說來賓方面辛會長代表七百餘家之商號致祝詞大石驛長代表滿鐵會社致祝詞畢主賓一同乾杯旋即次第就坐暢飲望紅日銜山始行罷宴誠盛會

少婦究何之
乃翁誣逃娘家 其胞兄亦反訴

邑三區管內松樹溝住戶馮廣山品格不正常常虐待兒媳馮張氏因不堪籠楚日前離家遠逃該馮廣山用先發制人之計竟買囑村民李恒茂作證來海控告謂兒媳逃在娘家求法庭爲其追緝逃婦被告張元泰係媳之胞兄亦呈狀紙向法庭控訴謂胞妹馮張氏由伊家逃走反誣賴好人請法官判馮某着速找胞妹用慰老母依閭之情聞於一日曾經審理此案當屬看張元泰花押找人而張元泰本係一窮苦之人今既如此可謂賠了妹妹又受罪矣

哈爾濱

正義支部將開設

滿洲建國伊始人心未定亟須宣傳正義改造人心務使深切認識滿洲建國之要旨與日滿關係之秘切故國都新京奉天及南滿各重要都市已先後設立正義團開始工作本埠爲北滿唯一都市人口達四十餘萬應設立正義團支部以資輔佐各方宣傳之不足故日本正義團盟主酒井榮藏氏於前日由新京來哈下榻於北滿旅社籌設正義團支部事宜各方已允贊助現正覓相當房屋一俟租妥即開始籌備最短期內可望成立云

女招待一場虛驚

哈爾濱訊鴉片小賣所之女子招待員早經奉令嚴禁近來一般有烟癖之摩登女郎勾通小賣所而得其允許在所中不受工資爲客人燒烟希圖取得小權無償過癮等情已迭誌前報目下各小賣所中之女招待少則四五人有多至十餘人者知識薄弱之青年受其誘惑不但沾染烟癖而風流罪惡事件亦時有發生幾恢復從前之狀態警察當局現正準備查拿風聲所播各小賣所之女招待因利之所在仍不歛跡僅予以防範上之戒備於三十日午後二時許景陽街嘉賓樓小賣所之許多女招待正在爲客燒煙情語綿々誰復可耐不知誰惡作劇高喊一聲警察上樓來拿女招待許多女招待聞言嚇得形色立變慓々縮々紛々鑽入板坑底下旋即證明並無此事遂至出來而粉頸桃腮花枝招展之美女已弄成汚塵滿面網絲通身之怪樣更受一場虛驚莫不大罵造謠者「天殺的」

本社啓事

逕啓者玆委任謝希孔君爲赤峰分社記者嗣後各界如有訂閱報章或刊登廣告者希與謝君接洽可也此佈

必須要用打字機謄錄

官署、律師……欲求公文書翰確切明瞭
著述翻譯家……欲求存留稿底以便校對
學校、會所……欲求最大速率撙節費用
實業企業家……欲求宣傳敏捷推廣銷路
銀行、公司……欲求取信顧主複寫留底

奉天小南關打字專門學校代書文件不收費用紙墨自備郵送均可

哀啓

不孝延齡等侍奉無狀禍延顯妣淸封夫人那太夫人慟於大同二年國歷十月夏歷八月十一二十二日亥時壽終遼陽本宅內寢距生於咸豐二年二月廿九日申時享壽八旬有二不孝等隨侍在側親視含殮即日遵禮成服謹涓於國歷十一月夏歷九月十二日家奠十三日開弔十四日發引浮厝新城廿五日廿六日廿七日村另行諏吉勸定新塋安葬叨在

鄉學世戚誼哀此訃

哀子馬延齡泣血稽顙
杖期生馬世安拭淚頓首
期服孫熙全程鴻鳴山威榮泣稽首
期服曾孫忠恕哽咽拜

喪居遼陽東街尉府胡同本宅
通信處哈爾濱南崗吉林街四十號馬子元寓

聞
恕不另訃

內外論潮

美俄復交與中國

據莫斯科電稱、蘇俄外長李維諾夫將於日內起程赴美、又據紐約電傳、輿論界發起承認蘇俄問題之討論、答案中主張無條件立時承認蘇俄者、截止前日、已有六十五種報紙之多、蘇俄使節出發之迅速如此、美國輿論贊成之熱烈如彼、是美俄復交之將成事實、當爲期不遠、此豈在九一八以前、世人所可得而想像者哉、甚矣國際變化之不可測也、在九一八前、就中國論、國內固早主張對俄復交、而其時和者寥寥、尤其在政府當時剿共立場上萬難動聽、九一八後、識者漸悟中俄絕交與九一八事件不無關聯、假使中俄邦交早復、事前或不無顧慮、因之事變或不無緩和、即使爆發或亦不至如是之決裂、而自東省介於兩大之間、良以處於孤立無援之地位、而先互相維繫之作用也、自是主張中俄復交者、逐漸有力、遲之又久、始克告成、雖不免馬後放炮之譏、究不失亡羊補牢之義、是中俄復交、理論上本應在九一八以前而事實上轉爲九一八事件所促成、實爲莫大之憾事也、若就美國言、九一八前、更少聞全國中任何人可公開的主張美俄復交者、且亦不能想像其有可能性存在、是較中俄復交之困難、更不可以道里計、乃曾幾何時、竟將成爲舉國一致之輿論、雖連年世界經濟狀況、不無多少影響及之、而最大之刺激、要爲九一八事件發生後、國際上緊張形勢有以促成之、自無可諱言九一八事件、與兩年餘來國際情形變化、關係之大有如是者因之、際茲美俄復交進行之時、世人之神經過敏者、往往幻想及於美日戰爭、或日俄戰爭、而討論影響於中國之利害若何、吾人認爲此種涉想、未免過早、且亦未免過於簡單、吾人且拋卻中國人之地位、以世界任何國民之立場言、頗覺國際一般形勢、在中國未能養成有力國家足以自衞外侮以前、列強在東亞保持國際勢力均衡之局面、實爲東亞和平最要之條件、換一句話說在東亞有關聯之任何一國家中有一覇權國出現、硬破壞國際勢力均衡局面、則國際糾紛立起、決非東亞之福、亦非世界之福、更非中國之福、尤非覇權國家之福、此固在帝俄時代、已予一種事實之證明而爲華盛頓會議中、列強所澈底所明瞭者、乃不幸有九一八事件發生、其影響於國際情形之重大者、即在此點破壞東亞國際勢力之均衡、故自吾人觀之、自九一八以來、與東亞有關之列強國際上種種變化、迄至近日所傳法俄親善美俄復交之各種運動、止皆在力求恢復東亞國際勢力之均衡着眼、非必欲訴諸武力、爭奪東亞之覇權也求免戰禍耳、非期其決裂也、故其間或須經過種種外交或經濟之交涉與應付、更須經過各種軍事設備之競爭、時時刻刻作彎馬彎弓之勢、以萬一時時刻刻、蓄臨崖勒馬之機、以待轉旋、非萬不得已時、戰爭之事、似乎不應遽爾想像及之、故就此點言、此種國際間力求東亞國際勢力均衡之運動、當爲東亞任何國家及世界任何國家之福、毫無疑義、因之對於美俄復交之進行、關於中國之利害、世界之利害、乃至日本之利害、有識者或應作同一之感想、抑未可知、何則、在中國國力未養成以前保持東亞國際勢力之均衡、即所以保持東亞之和平、固列强(日本在內)一貫之宿論無可非識者也、若一國不惜任何犧牲、到底非以武力破壞已成之均衡局面不可、非以武力維持新造之不均局衡而亦引起列強紛糾不少、卒至使列強自身亦不能不與中國同感危險、遂不能不互相約束、造成一國際均衡之局以保東亞之和平、而待中國之振作、乃華盛頓會議以來中國之不振作如故、歐美方面、遂間有誤認爲抵拒赤化之東漸、將來或須借重日本力量者、日本亦藉此自重、盡力宣傳、利用機會、遂忘宿諾、九一八事件之所以發生其所以能如此擴大者、國際背境使然、而中國之不自振作、實有以致之、兩年餘來國際背境、逐漸改變、法俄日益親善、美俄如更復交國際間畏懼赤化之心理、或不如從前之甚、蘇俄從前在中國宣傳赤化之結果、致釀成東亞覇權之發生、浸且危及自身、或亦不無相當之覺悟、因之、舉世界國家重得一協議保持東亞國際勢力均衡之時機、或將復至、抑未可知、然其關鍵、仍在中國之自身、即剿匪有無辦法、內亂能否停止是也、吾人認爲中國無須專注重於國際之變化、還須盡全力於內部之合作、假使中國現今之當局者、內外上下、能支持此危局、則此種國際勢力均衡之恢復運動、未嘗不是予中國以振作之機會、如其不然、中國在遠東之地位、始終或將累及世界之和平固不獨自身受禍已也（轉載大公報）

中國之宣慰內蒙（續）

第三、蒙古青年問題、報載北大教授陶希聖氏函黃紹雄李松風二氏、主張巡視內蒙時、於聽取王公貴族意見之外、並應採納蒙古青年之意見、此點吾人前曾言之、確爲應當注意之事、然於此有一問題焉、即蒙古青年究有若干受過現代教育、饒有智識、而其勢力又究至如何程度是也、如郭道甫、可謂蒙古之進步青年也、十七年其所領導之革新運動、即爲王公所顛覆、此其顯例、又如最近新疆事變、金樹仁之倒即由於哈密回王及所屬回衆之反側、據金氏自言、哈密一般回民、因不勝回王之誅求、多請政府將回王土地收歸國有、然後分發回民自種造省府實行將土地收回、民頭目又附和回王共同與省府爲難、此金氏之言也、然另據熟知新事者言、金氏固已將回王土地沒收、惟並未實行發給回民、而改令左右親族分領之、此爲新亂爆發之眞因、由此可見蒙回情形同一複雜、政府既須立於王公與民衆之間、爲之調和新舊、更須能切實抓住蒙民使得沾受實惠、否則懷柔王公固不可恃、提挈青年、亦不可恃、應如何培植新基礎、轉舊勢力、此中分際、極費估量、此宜注意者三

以上三端、皆吾人認爲於安頓蒙疆之際、所宜熟爲思考者爰臚舉如右(完)、

速救災區難民

方吉事了、平北軍事告一結束、新警東開、圍剿諸匪、撫寧收復、且夕間事、則灤東匪患當亦可告一段落、溯自塘沽協定簽字之後、戰區之整理、本應一氣呵成、乃接收未竣、變端屢起、擾攘數月、更揚餘燼、此連續不斷之悲劇、發蹤導演、自有其人、而蠻觸自殘者固皆我之族類也、方吉二氏、皆爲我國干城、或且備位國府初標抗日、繼成對內、終在某軍壓迫之下慘敗、貽害家國、亦且自害、不可悲乎？至於灤東諸匪、亦非絕對不可與人爲善者、老耗子本爲熱邊慣匪、然於熱河淪陷脫出囹圄之後、曾一度爲抗日之義勇軍、未幾又糾合匪衆肆掠灤榆數縣之同胞、今則國警嚴剿、亦且不容於日軍之砲火、其愚眞不可及、老耗子輩今當窮蹙之際、或尚存請編之想、然爲國家設想、此冥頑敗類、祇有任其消滅矣！此輩之收場已不足掛齒、而無辜之戰區同胞、蕩家業、捐生命、秋風蕭瑟中、子遺皆凍餒無歸、前顧茫茫、不知所屆、是誠吾人所應中心如擣、不能須臾去懷者、在今日情形之下而救戰區之根本安頓、或尚難言濟劫餘之同胞、實政府及一般國人急應負起之責任、華北停戰之後、中央原定撥款五百萬、救濟費省戰區、已撥之一百萬、諒將用罄、其餘四百萬擬以鹽附加稅作抵發行公債、至今似尚未確定、如其可能、亟應頒布條例、即日籌措、如不可能亦須另籌他法、速謀救濟、長此口惠而實不至、似中央與地方均應同負其責、此其一、上述四百萬、原限於停戰後之冀省十九縣、玆者災禍延及察省、牽連平北、灤東數縣損失更有加、中央與地自應增籌款項、集中力量儘先賑濟灤東平北各縣、此其二、月前北平政整會曾有華北戰區救濟委員會之組織決定施急賑農賑等辦法、皆切實可行、此會應即實行工作、統辦戰區賑務、除經營中央之賑款外、並宜就地在平津兩地籌集款項、或募或借、多方並進、務期於短時期內、籌得巨款、施放急賑俾能早救災黎、多所全活、急賑之外、農賑尤爲重要、戰區救濟委員會前決定農賑實施計劃、一如華洋義賑會已行辦法、認眞辦理、戰區農村之復興、實攸賴之、此其三此外平津人士尤應激省今在水火中之同胞、與我輩同爲覆巢之卵、不過此角將瀕傾覆、彼隅先供犧牲、戰區莫大之浩劫、僅換得目前平津且夕之苟安、吾輩忍安踞未覆之角、坐視水火中之同胞而不加援手乎？吾輩目睹平津一般社會之享用情形、不能謂全無餘力、以赴急難燕趙慷慨遺風、今猶未遠、被髮纓冠、此正其時

時評

裁兵心亦須公

（知非）

◇以國事爲前提、今日會議、明日會議、議來議去又總不出競爭權利、各爲箇人起見、居心若是、動輒曰恢復國家之原狀、以雪此奇恥大辱、言之未免厚顏、聞之不覺生厭矣

◇裁減軍隊、省卻偌大之費用以現在之困難情形觀之、不謂不宜、然處事以公爲正誼、暗中劃清界限、視江南華北、待遇上儼然若兩國相似、有是理乎、舊東北軍既已歸服中央、即是中央之隊伍、當南北齊行、方不貽人以口實、於今對於江南軍隊、毫無裁減之消息、獨對於華北之舊東北軍、裁減之聲浪、不絕於耳、宜乎舊東北軍之將領、相繼會議不息也

◇各該將領之會議、即反對高壓之醞釀、外患已無、內訌實所必有、不須爲諱、當局者若能防患未然、以大公無私之心、處理國家、俾國內安於泰山蕭牆之內、兄弟之間、自能相安無事云

江蘇武進農民狀況(二)

（鴨駿）

每日食料約需大洋五角、計約可支持八個月、至翌年三四月間、正値青黃不接時期不得不以麥充饑、此尙就平時情形言之、若遇凶年、地租照舊繳納、費用照舊消耗而進益則反見縮減、如甲子乙丑兩年遇旱、高田缺水、有稻作減收至一石者、如此情形、農民當然難於維持、農民以生計之壓迫、其維持之方法有二：一則向富戶挪借、一則典當、此爲鄉間最習見之慣例、然均付息極重、利息高至二三分者、償還期一到、即將抵押品沒收農民愈借愈窮、而債務又係世襲性質、世世傳於子孫、子孫自給不足、更無餘力償還舊債、債愈積愈多愈多愈借愈借、愈窮、最後之一步、唯有變產賠債、以淸宿急、其田由買主永久保存者謂之：「絕田」買價較昂、大抵自六十元至一百八十元不等、其由買主暫時保存一俟賣主有錢即可贖回者、謂之：「活田」買價均在百元以下實則一經賣出、賣主將再無能力可以贖回、加之每年起利、年久而償額亦增、於是由買戶再出資以相當代價田即變爲永久故大半無產農民即由此構成、再進一步、而流爲盜賊乞丐、造成社會極危險之現象

◇農民之習慣迷信●●●● 農民最富於保守性、故天然之災變絕對不以人力奮鬥、一任天然之蹂躪、然平心論之、鄉村農民、非特無改良農田之實力、抑且無改良農田之智識也、農民之日常工作、純釋以天時爲標準、故對於天時之測度、有種種俗諺、玆略舉數例以證之、可以鑒農民之注重於天時矣

(一)上看初二三、下看十五六

(二)東北風、雨祖宗

(三)夜晴不是好晴

(四)日落胭脂紅、非風便是雨

(五)夏至一聲雷、半個月梅霉倒轉來

(六)人在家裏跳、稻在田裏笑

(七)正月裏十個太陽落雨底、今年田禾定可豐

(八)東南陣一上、要落落一丈

此外關於天時之推測、更有無數之俗諺、然無論如何於此可以測度農民固泥於一種聽天由命之觀念、彼以爲天乃極神秘之一物、暗中斷定禍福決非人力所能挽回、於是生出種種惰情心、徼倖心、保守心及消極心

◇農民習慣之影響於農田發達、尙係消極方面之潛力、其直有害於農事者、即農民之迷信是也、鄉村農民無有不迷信鬼神、遇有天災、則齋唯木偶是禱、以致禁屠、齋戒打醮、祈禱等無爲犧牲、不一而足、最可笑者、農民對於蝗蟲、以爲乃神之宰、不知設法捕殺、反設香案於田中、焚香祈禱、求其勿來蝗虫飽喫之餘、長揚他飛、絕無性命之憂、鄉民無知、猶以爲祈禱之功、爭相傳頌蝗虫來、亦如法處之、蝗蟲果去、則大喜信以爲眞、或有捕殺蝗蟲者、則爭相告戒謂必觸神怒、捕蝗者或以心理作用、抑鬱成疾、則亦疑惑或果有神明、祈禱後病果然、則亦信服、至農村老婦、遂信之念更甚、平均三分之一之光陰消耗於拜偶生活、事事以神明爲前提

◇農民組織與機器●●●●●●水農民之組織、現在武進最顯著者有三、最高機關爲縣農會其設立不過行政機關之一部農民無參與之權也、近年以來、以各鄉水道年久失修、淤塞過甚、乃有全縣水利研究會之創、專司導河事宜、其辦事城鄉各代表、爲義務性質、凡農民有所呈述、可報告鄉間辦事員、俟開會時決定之、現在孟河、德勝河澡港河三大河已均測量就緒祭河預備興工、此外各鄉均有四鄉公所、凡農民之一切疑問題、可由該所決定之、主持者爲各鄉鄉董、亦係義務事宜、並非營業性質、惟以事屬頻繁、未嘗不有漁利可圖、加之鄉董每多作威作福、敲詐農民、農民爭執、則以賄金爲前提、甚至甲農有鄉董之挑撥、因而有恃無恐、與乙農構釁、鄉董從中漁利者、事殊不鮮、至眞正之農民問題、則毫無顧及也近三年來、武進復有農社之創、其目的在設施灌溉方面、向來所用之人力獸力、今已漸曉其不經濟而改用機器水、水機器、分柴油機電機兩種、西北各鄉、多用油柴油機、由各鐵廠所製辦、由農民集資購買、並不借手於人、每匹馬力普通購洋八十元、按馬力遞增之、所用以五馬力至二十馬力爲多、亦有租用者、則以一季計算、戰百元二百元不等、至東南各鄉、則多用電機、純爲戚墅堰、震華電氣廠所製辦、先須樹立電桿、然後發電動機

據農民言、電力灌田、有種種利益：(一)自購柴油機者、用三百元之設備費、約可灌田千畝、但動力較大、水軸易壞、管理稍疎、引擎易壞、一切費用、每畝約需費一元九角、而用電力灌田者、每畝僅需一元三角至一元七角(二)河水淺時、人力獸力及引擎均不能吸、惟電力則能勝任、(三)人力既省可專用於其他工作、故稻之收成、如甲子乙丑兩年遇旱高田缺水、有每畝減收至一石者、而用電力則不特能保持常度、且能多收一石、如用人工、則當工忙時、每工大洋五角(自食)、而蓄牛每日飼料大洋一角、天雨仍不可省、即與柴油機較、柴油灌須用工人三名、此祇需一名故電力灌田、計可省百分機器戶水、實爲現在武進農業之一大改革、西電機似尤勝於柴油機、惟武進地不多山、不能利用水方推動機器、祇得引用火力、現在由震華設立之電桿、已有一百二十餘里、合計受益田額、達三萬八千二百三十四畝、設立之農社、計有定西、定東、昇西、豐東、豐西、延政、政成、及孝仁等八鄉、農社有益民、益農、利民、振東、六一、新豐及振豐總之農民組織爲合作事業之先聲、武進現在之組織、除農社於農民有實在利益外尙無眞正農民自動組織之團體水利研究會今雖進行工作而縣農會及四鄉分此不特類似虛設、且變爲敲詐機關、夫縣農會與四縣公所、爲直接影響於農民之機關、其責任何等重大、苟非熱心農業精於學理者、甚難勝任、而縣農會又當監督鄉董、分工工作、謀改良道路、提倡森林、改選種子、試驗土壤、設施教育以及編製報告、一方再獎勵農民合作、以謀眞正實益之設施

瀋陽中國銀行廣告

敝行現創辦山東河北(即直隸省)兩省各縣鎭滙欵除有敝行地點外其餘各處或委託商號代理或由各地敝行就近向郵局轉滙均可辦理如承賜顧請逕向關外各地敝行接洽可也

再關外各地距離敝行較遠之處對於前項滙欵亦可通信委託代辦請向當地滿洲中央銀行或郵局購買滙票(滙票須寫明奉天中國銀行收以免遺失)連同致收欵人原信一併掛號寄下敝行當即代取隨時轉滙并將匯欵收據寄還應收滙水即於滙票內扣倘有手續不明之處如承函詢自當隨時奉答

燕醫生

燕補丸

潤腸導滯　効力神速

引病出外藥

跌打損傷　諸般腫痛　四肢麻木　奏効如神

其他家用良藥

開胃補血　紅血丸
化痰益氣　除痰聖藥
清血解毒　解血毒藥
霍亂吐瀉　去風藥酒
潤腸止咳　止咳片

(各大藥房均有出售)

總經理　英商老晉隆洋行

東三省分行瀋陽大西邊門外　(日長電話二九五二番)

新京 益發銀行

安東、上海、天津、北平、樂亭、山海關、楊家河、濟南、泰安、周村、濰縣、德州、留守營、煙臺、青島、昌黎、太原、榆次、太谷

本行專辦各處匯兌並作存放各種欵項外放信用保證貼現抵押收存定期活期均可相商規定利率無不公道兌匯計分信匯電匯四票匯等類悉從客便所收匯費特別低廉信用素著手續簡捷久爲各界諸君稱善並爲便利顧客起見收付各欵及匯兌等項於營業時間外猶可通融兹將通匯各處地點列下

安嶺、望奎、拜泉、克山、北林子、佳木斯、富錦、吉林、哈爾濱、黑龍江、安達站、雙城堡、張家灣、三岔河、烏吉密河、下九台、四平街、大連、開原、公主嶺、營口

滿洲各商埠地均有分莊滙兌

河北　江南　山東　山西　各省城鎭滙價低廉手續簡便

本行營業部(日電話二二〇五 滙兌部日電話二二六一 電報掛號華文四一三五) 總經理室日電話二九六 儲蓄部日電話六七三 電話三六三

立時見效的

專治咳嗽藥

保肺露

定價每瓶 大二元 小一元二角

老年的氣虛久咳頑痰滯積、青年的風寒咳嗽勞傷咳嗽、小兒的濕咳乾嗆百日咳等、發作時痰結氣塞青筋暴露、苦不堪言、服此藥十分鐘後、便能頑痰消失嗽止喘平

總發行所瀋陽大西邊門外

寶康藥行

各埠代理店

瀋陽 瀋陽 瀋陽 瀋陽 瀋陽 鐵嶺 四平街 開原 公主嶺 新京 新京 西安 大連

新新藥行 子岡新藥房 金城藥房 歐美藥房 中西藥房 英美藥房 和發 和久 德瑞 義泰臨 中和順 中西藥房 中法藥房 積盛壽 康德記源棧藥房

新京 吉林 吉林 洮南 洮南 江省 撫順 本溪 安東 遼陽 營口 通遼

五洲藥房 中西藥房 五洲藥房 和發順 德慶仁 五洲藥房 信仁堂 祥豫昌 大生東 義和堂 義和謙 和發藥局

萬有錦箋

華博物院 已購得一大批最珍貴古物
內多漢魏唐宋陶磁器 係何遂家藏古物

前三十五軍軍長何遂氏、近將家藏古物、並歷年在西北所獲明器造像等、進滬求售、先陳列於愛多亞路大紅樓內、上下四層、幾無㐬地、事爲中古董商及外人參閱、時引央博物院籌備委員會知悉、深慮此批古物、落於外人之手、即托該會委員李濟之氏出面與何遂氏接洽、當將何氏慨允、以最低價三萬餘元讓與中央博物院、由李氏同中央研究院歷史語言研究所運至研究院、暫爲儲藏、計同人、前去點收裝箱、經一星期之工作、始將該批古物有、磁器五百九十三件(以白宋磁器爲最多)銅器五百四十四件(以帶鈎銅鏡爲最多)瓦器四百六十件(以漢魏陶器爲最多)玉器一百八十九件(以獸形玉器爲最多)石器一百八十件(以人頭及造像爲最多)琉璃器七十三件(以黃綠釉站人爲最多)木器五十三件(以木人爲最多)泥器四十二件、骨器二十六件鐵器十七件、托沙器十三件漆器九件、牙器八件、鉛器五件、竹器二件、皮器一件、紙器一件、(趙孟頫寫畫羅漢手卷)共計二千餘件、其中造像一部分不少精品、遷運亦甚煩難、重要者有、宋托沙坐獸人(路安府出土)高四尺長三尺八寸寬一尺五寸八、齊沙石造像(晉城縣出土)高三尺一寸一厚一尺二寸八寬一尺七寸八、魏沙石造像、路安府出土)高八尺五寸厚四寸五寬四尺一寸八、魏青石造像(新鄉縣出土)高七尺七寸八厚九寸八寬三尺五寸五、魏青石蓮三造像(新鄉縣出土)高尺七寸八厚九寸八寬三尺五寸五、齊沙石清河造像碑(○安府出土)高五尺二寸八厚六寸寬二尺四寸、魏沙石武定造像(西安府出土)高二尺四寸厚九寸寬一尺三寸八、魏沙石武定四面造像(西安府出土)皆高三尺四寸厚九寸寬一尺三寸八、魏沙石正光造像碑二件(平遙縣出土)皆驗六尺二寸八厚六寸寬二尺、限首列三件無字外、其他皆有刻字、多者六百餘字、少者亦三四百字物、皆係罕見之品、此外貴重古物、有山西出土之秦破銅鼎及整花鼎、洛陽出土之漢雙玉片、漢漆盒子、按漢代漆盒在國內出土者、若實兩古新鄭、皆有所聞、大概爲外人所得、未見其器若樂浪手出者、朱繪、至爲美觀、此品亦有花紋、但已變色、又有漢鉛小牛、汲縣出土之唐流金帶字釵、皆可寶重、所望中央博物院早日成立、庶能供人參觀研究也

非洲西南部 發現礦金 產量較蘭德金礦產尤多

據倫敦消息、據英京某報載非洲西南部、前德屬殖民地拉賀波斯附近、發現大金礦預料較著名之蘭德金礦產量尤多、極引起此間之注意

定縣遭受 狂風肆虐 天昏地暗 日月無光

定縣通訊、定縣自十月二十二日晚下午六時起、天色昏黃、頃刻之間、大風突起、飛沙走石、狂舞怒號、至二十三日尤烈、該縣遭此大風吹襲、損害極鉅、當日交通幾乎斷絕、路上行人、寥若晨星、古屋茅房、多被吹毀大小樹木、被吹倒者甚多、此時田間棉花、開放正盛、突被狂風吹毀、落花滿地、更有隨風還飛者、農民於該日多未工作、各集鎮所有商戶、亦多未開市各商舖門燈招牌被風吹倒者、不計其數起集下鄉叫賣之小販、被風所阻者、亦復不少云

伐墓合葬双親 突見一巨蛇 粗四寸長將及丈
◇……王永柱驚絕移時復蘇

河北省井陘縣屬四區白王莊村、有住戶王永柱者、年三十七歲、務農爲業、家道小康、少喪考妣、因骨葬兩地永柱頗不適意、遂於十月十五日、雇工人四名、同至墓前、擬將親骨合葬、迨至墓均掘開後、永柱正至墓中運取親骨時、急見一巨蛇、粗約四寸(直徑)長將及丈、扁頭長舌、身俱紅黑斑點、向外急行、永柱登時被嚇驚暈大呼一聲、臥倒於墓口、衆工人見之、各皆忙於奔逃、及抵家述明所見、家人以爲携帶槍棍鐵斧等武器、再同至墓前、見永柱仍呻吟於墓口、巨蛇則不知去向、當時即將永柱擡回家中、詢其所遇、永柱曰、巨蛇自余腹部穿過、行走最急、家人恐其受蛇傷、即請醫診視、幸亦毫無受傷、僅病中時作畏蛇之囈語云

美巡洋艦與 英油船互撞 美巡艦損毀

華盛頓訊、美國巡艦「芝加哥號」在加州桑彼得羅口岸外、與英油船「銀棕號」互撞油船前部撞入巡艦中部、致艦身損毀頗甚、艦員二人失蹤、重傷數人云

格言

◇……貝多芬……◇

係德國的音樂家作曲家(一七七〇年——一八二七年)古典音樂之殿將、同時又爲近代浪漫的音樂大先驅者、現代音樂、全受其感化、三十以後患重聽、但名作甚多其中以「飛對署」「彌撒」「第九交響曲」「月光」等爲最有名

容忍是苦惱生活的南針

樂聖貝多芬的生涯、是各種苦惱的一大連積、當貝多芬在三十歲的時候、以不具之身的不幸、又加上了貧窮與失戀的痛苦、竟使他有了自殺的覺悟

在這六年間、他的耳朵裏不停的歌唱而且々、可是自已是個音樂家、爲顧全自已的立場、對於聾了的事又不能不保守着秘密、做了多少樂曲、演奏了多少次、而所得的錢是極少、連買雙新鞋的錢都沒有

想要自殺的他、在那最後的一瞬間、他從苦惱的底裏發見了一種力量、一八〇二年十月六日在那所謂「Heiligenstadt遺書」的上面、他寫過這樣的幾句話

「……容忍！現在已不能不選定這兩個字作我生活的南針、我詛咒我這可憐的生存、……然而、Plutarch英雄傳却指給我一種容忍的精神、如果那是當眞可能的、我將打起勇氣來擔負我的運命、只有容忍的德行、給帶來幸福、金錢是不中用的、使我在苦難中支持得下去的、全賴於它——容忍的力量……」

因爲發見了這種容忍的力量、貝多芬停止了自殺、如此的在苦鬪與容忍中又繼續了二十年、以他一個聾耳的人、一面爲貧窮所苦、一面又創造出偉大的音樂來

◇……京浦兩岸……◇ ◇……集數萬人……◇

參觀連濱出身之 史家三傑 橫泳揚子江面成功
全程三千五百餘米 費時僅二十二分二十七秒二

南京消息參加全華運動會游泳選手、大連出身之史家三傑二十五日作渡揚子江壯舉、轟動南京全城、觀衆數萬、下午三時二十七分自浦下水、與隆領先興隅繼之、昆仲三人於浪濤激湍中、奮力前進、橫渡江面、到達下關輪渡碼頭、登岸計程爲三千五百餘米、費時二十二分二十七秒又五分之一、寗海軍艦艦長高憲中招待三傑登艦、沐浴更衣、邱偉則在津浦路局大食堂設席歡讌、並贈銀盃一座錦旗一面、以祝成功

又謂、青年游泳家史興隆興隅陸兄弟、原定二十五日、下午二時由浦口作橫渡長江游泳、史現據氣象台報告、謂下午三時江面水溫恰爲十五度、故現於下午三時舉行云

沿北冰洋之 穿冰艦 將由冰天雪地 入海參崴大海

柴留斯金訊、自阿爾占吉爾起程、沿北洋赴海參崴之柴留斯金穿冰艦、十月二十三日、已抵「石心角」自該地起至白林海峽、有極兇猛之海流、如再越六十英里、即可至棟內夫角、然後該艦可由氷天雪地之境、入於汪洋大海矣

蘇俄新建築 電影列車 在南部宣傳 受農民歡迎

莫斯科訊、最近建築包括戲院、電影工廠、編輯部、印刷所、摩托車探射燈之電影列車、現已在南部蘇聯農村中獲得盛大之歡迎、然上述各種設備、不過該列車之一部、其第二部爲指揮各項工作之總司令部、第三部、爲一廚房及膳堂、後隨者隨時可改爲一小講堂、此項列車以農村生活之各方面爲其製片材料、模範農場、勤勞農民、固爲其攝製之對象、然虐待牲畜、污穢之學校、不衛生之託兒院等、彼亦將一一攝取、以供改良之佐證、外該列車除攝影及農民演片同時印刷並散發各種生活奮鬪方式之標語

◇……虎邱山遊記……◇ (振聲) (續)

我慢慢的吸我的煙斗、對於他的譏諷全不睬、唧唧——唧——車又快開了、我兪眼看看老石、他滿臉是汗、一聲也不響、只拚命的吸煙

我慢慢地笑着站起來、提了皮包向外就走、他也格格的笑着跟了下來

「我的手杖呢？」我們出了蘇州車站、眼望那疾馳而去的火車、我才想起車上還有我的手杖——我從朋友敲來一枝得意手杖

「丟了六塊錢的車票嫌不殼、還陪上一枝手杖！」我氣的跺脚

「讓他代表我們遊南京去罷。」老石在旁格格的笑

遊虎邱是當天下午的事、我們在人力車上一顚一跛的穿小街、老石東望西顧的在尋找蘇州佳麗、他在德國就聽說蘇州的脂粉也是蘇州的名勝之一、可是我們在街上所見的、都是半老黃瘦的佳麗、坐在門前小橙上、搖着蒲扇、吸着水煙袋乘涼、他皺着眉望了我一眼

「失望嗎？」我明白他的意思「你們外國的美人、都陳列在街上、惟恐人家看不見我們中國的美人、都關鎖在房裏、惟恐人家看見、這裏是內地、不比上海廣州呢。」

他又問我那節孝牌坊是甚麼意思、我告訴了他後、他說：「此處爲甚麼這樣多？」

「爲什麼這樣多？或許是需要大罷」我實在被他問窮了

我們將到虎邱的時候、車子在個小橋前面停下了、幾個小女孩子擎着麥楷編製的小團扇、圍着我們嚷着賣、那嫩黃明淨的麥楷扇、映着她們白嫩帶笑的小臉、你眞忍不得拒絕、我們倆就一人買了一把、啊！這一來可不得了、她們馬上就圍上一大群、都吵着非每人買她們一把不可「耐買俚篤個、弗買儂個阿好意思！」一趕到我們每人抱了一抱扇子逃出來、她們後面還有幾個在追趕

「開扇子店罷」我看着我們這兩抱扇子苦笑

「這樣買扇子才有意思」他倒得意 (未完)

居世界第三位 名音樂師 弗利特門到津 表演鋼琴絕技

鋼琴師弗利特門於十月二十八、三十一兩日晚九時、在天津特別三區天昇影院表演鋼琴獨奏、二十八日所奏曲目多爲、歐大樂聖如Mozart, Bethoven等之名著、三十一日爲Chopin平生著作、共十五段、二十九三十兩日則應北平學界之請、前往表演弗君爲波蘭人年五十歲、在樂師中爲最年輕者、五歲即從俄人Leschetiszky教授學習音樂、在同學中爲進步最速之一人、八歲已能演奏Bach著作、九歲在波蘭及巴爾幹群島即享盛名、現爲世界音樂四大名師中之一、居第三位、著作鋼琴樂譜甚夥、茲特遊歷各國、由日來華、在津僅住二日

定十月卅日爲 結婚節 二千對結婚之 男女排隊遊行

羅馬訊、義大利法西斯黨爲提倡生殖率起見、定十月三日爲結婚節、屆時將有二千對男女、舉行婚禮、禮畢即結隊在街遊行、赴哈喝、總獄領取墨索里尼之贈品、同時彼得教堂舉行嬰兒共同洗禮大典、首相將贈每人衣服一襲

新築落成 歡迎來賓
大連華春照像館

添盖三層樓房清潔寬濶備有洋服戲粧任客採用

大連市平和街六番地

廣告事件……電話四〇三四番

十年頑癬 數週治愈

此乃李君耀時對於韋廉士醫生藥局之如意膏之奇異經驗也李君係遼寧北鎭永聚成糧棧職員其來書云「鄙人膊上發生癬瘡十有餘年中西各藥遍試無效去年七月閱盛京時報知如意膏之効亦姑試之不料搽後旬日大見々效擦至數週完全除根告愈此眞世間罕有之療膚藥也」如意膏乃最新科學療膚藥膏統治疹瘰疥癬爛脚癩頭濕疹疔瘡無名腫毒以及割破跌損湯火傷蚊吮蟲螫等症各藥房均有出售或直向上海江西路四五一號韋廉士醫生藥局購備每盒七角六盒三元五角費不取郵票收用一切信件可由奉天和記洋行轉上海韋廉士醫生藥局

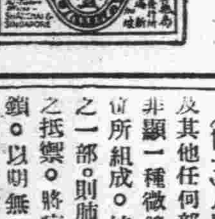

培養自然治癒力 結核不足恐懼
就著名臨床醫訊問記

健康爲人生之最大幸福。一旦患病、輾轉床褥、其苦痛誠令人不忍言。都會居民健康上之最大威脅。厥爲肺結核。一染此症。重者喪生。輕者亦須經過相當調養時日。其與人生之關係甚偉可不愼哉。

記者未在病籍。然自感肺部不無異狀。居常惕然。講求保健。今時秋冷。令人尤感寂寥或過稍關健康之記事。即取而閱讀。如餓者之貪食。頃翻閱日本衛生雜誌。竟有一會心之記事。即該國著名臨床醫細野博士與該雜誌記者問之問答也。讀之大爲釋然。以爲病榻呻吟之人。或憂慮患肺病之人。如讀此文。定必有所裨益。玆特轉錄全文。以供諸君參考。

(記者)結核一症。有云爲不治。又有云爲非不治。究竟何者爲是。

(博士)十年之前結核。固爲不治之症。然在今日。則無一醫師能信之也。結核爲可治之疾。如係初期。則醫治尤易。

結核與死亡率

(記者)既如是。然則因患結核而致斃者。何其衆也？

(博士)此係由於患者既衆。犧牲必多之道理也。日本全國據現在死亡診斷書所載。死亡者年達十萬。而患者之數。却不下百萬。而此數不過指彼需要經醫師加以治療之肺患者部份此外輕症者。以至潛伏結核者而言。除嬰兒外。殆悉患肺則其死亡數目。雖云十萬不足驚異

(記者)結核乃由傳染始生之症乎？

(博士)然。昔日亦曾有親遺其子之意見。迨有名郭霍先生發見結核菌以來。証實非由結核自體之遺傳。而遺傳易罹此症之體質。即結核因傳染而患之症。最近有人主張在母體內胎盤傳染之說。然尙未成爲定論也。

(記者)惟一令人可畏者。殆係結核菌歟。

(博士)然而不然。結核之第一原因。係來自結核菌之侵入固不待言。然經多方實驗之結果。縱有結核菌侵人亦未必發病也

發病與自然癒力

(記者)有何理由願聞其詳。

(博士)人體內無論肺心臟。及其他任何部份皆係由細胞即非顯一種微鏡不能見之渺小單位所組成。結核菌一旦侵入胸之一部。則肺之細胞。出以必死之抵禦。將病菌包圍。嚴密封鎖。以期無所使其技倆。

此即所謂人體之自然抵抗力如此力充實。即結核菌如何狡猾一說。亦定必使之無用武之地。故與其徒恐無備。莫若努力設法克服之爲愈。

(記者)嘗聞人言。即已至某種程度之結核。亦能以克服徵菌之力。於本人不知不覺中而自然治癒者。大有人在。不知此言果確乎？

(博士)誠然結核爲見於自然治癒上 最多者尼克 利博士解剖因結核以外之病而致死亡之四百五十具屍體。於百人中。雖有九十八人皆有罹結核之痕跡然皆已自然治癒矣。此誠一有名之研究也。

(記者)如不幸而發病。則如何是好？

(博士)宜毫無躊躇。即刻施行診察。然現在尙無能一舉而殺盡病竈內結核菌之藥劑或療法雖『玆柏魯古林』即利用人體免疫力而有効之著名藥針。尙且具最好成果。不過有幾分抑制結核菌之繁殖力而已。

爲今之計。如云結核治療之要諦。則依然須利用自然治療力。以强固全身細胞之機能。除克服結核菌之自然療法外。

盖別無良途。

(記者)施行自然療法。宜用如何方法耶。

(博士)一言一蔽之。即除利用清潔之空氣日光。與食物(榮養)適度之運動。及有規則之起居等。除自然醫療效果外。服用使之更有効之藥劑。爲自然療法之祕訣。

(記者)能使自然醫療效果更有効之藥劑。究係何物？

(博士)余竊以爲結核菌學者馳名環球之甫列麥魯氏所言周自已之結核。賴此藥始能治癒所推奬者。爲最理想矣。

(記者)轉地 或入院 療法如何？

(博士)爲使自然治癒力更有効力一點以言。固屬適當惟有此經濟能力者不多大多數患者惟有自家療養耳。然如服用黑菲菌。浴於日光與空氣之中。而行加意療養。即居於自宅。亦頗能充分收自然療浴之效也博士所特別推奬之結核理想藥劑黑菲。諒爲列位患者所欲急知。記者兹於下項『結核之發熱』中。由藥學士藤田正二先生之口。聽聞其治療効果。所言頗詳。不敢自秘。用以公諸同病。

結核之發熱 緣由病菌毒素

(記者)嘗聞人言。治療結核白血球之作用。極關重要。其信然乎？

(先生)所謂白血球者。係吾人血液之一種成分。專營噬殺吾人負傷之際。傷口週圍所繁殖之化膿菌。或侵入體內之**結核**及其他黴菌之職務。此謂之白血球喰菌作用。誠爲人體內一種重要的自然治療力也

(記者)黑菲菌與白血球有何關係？

(先生)關係至大。吾人一旦服用黑菲菌。則白血球即激增。而喰菌作用亦呈非常旺盛矣此蓋由於黑菲之體內。含有賦與全身衰弱細胞以活力之微妙物質。即活性酵素助勢有以致之也。

又於酵素之一種理巴哉中。有增强數倍白血球喰菌作用之能力。元來結核菌。與其他病菌。迥然不同。即菌體周圍有蠟樣物質。團團包圍。縱有很具力量的白血球。對於結核菌尙且失其用武之地。惟理把哉却能將此蠟樣物質施以溶解然武裝充實之結核菌。一旦與理巴哉相逢亦立即成爲赤手空拳。如同裸體完全失其抵抗能力。當此之際。如白血球全身佩掛。爲軍突起。驅驅而來則結核之靈然而愈殆無疑義。

至於黑菲中所含之理把哉。異常豐富。自不待言。

(記者)黑菲治結核的理想藥物之理由如何。

(先生)有一理由。緣黑菲中含有足以資助消化。返還已衰弱胃腸諸器官於正常之機能。或促進食慾等作用之酵素。及能恢復被結核菌蹂躪後衰弱身體之多種榮養成分。不一而足。故其綜合効果。有從各方面促進身體自然之治愈力。挫折結核菌勢力之功用。病狀始能顯以日趨輕快。

因服用黑菲。即能消彈結核特有之熱。發出消除盜汗以上之綜合效果。與施以化學解熱劑。一時抑止發熱者。固不可同日語也。

(記者)其詳可得而聞乎。

(先生)元來結核之發熱。係起自病菌之毒素。如施以普通解熱劑。固能一時退熱。然此不過麻痺體温之調解中樞。將所發之熱。加以强制抑壓而已。至於解除發熱原因。即結核菌毒素之力殆無其效力。然黑菲之中。毫無此項解熱劑。而一經服用即漸次停止發熱者蓋結核菌已於體內消滅。毒素亦不多存。總而言之因發熱之原因既除。

盜汗

即止。而全身之力量轉强。由藥理上觀之。固亦理所當然者也。

(記者)然則若黑菲菌者。任人皆可得而服乎。

(先生)近來東京帝大之澤村名譽教授。經苦心研究之結果發明絲毫不損及其成分。依然活性者故任人皆能服之。且容易保存。即彼所製之『錠劑若素』專實特許藥也。

查此項『錠劑若素』即結核原因療法之理想藥劑黑菲菌劑也

購買「若素」者須知

「若素」現由富有資力之三井洋行。向滿洲國及中國各地著名大藥店。開始批發售賣。以廣招徠。各地人士。如就近不能購到此藥時。可致函各地方三井洋行支店。隨時購買。縱僅購一瓶。該行亦必加意包裝寄上。對於郵送負完全責任。蓋三井洋行。鑑於「若素」既具偉大的効力。爲謀愛用「若素」者便利計。特意出此犧牲的創舉。是以藥價極其低廉。只須費一元六角金票。便可服用一個月之久。殆非他藥所可比……

—(記者附識)

再者。三井洋行各地支店如下。上海四川路三井洋行上海支店。漢口大平街漢口支店。北平東單牌樓總布胡同北平支店。天津日本租界天津支店。新京室町四丁目新京支店。奉天郵便局私書函第四二號奉天支店。哈爾濱水道街哈爾濱支店。大連市山縣通大連支店。青島堂邑路青島支店。

此外大連市浪速町日本賣藥株式會社支店。認定爲販賣若素之滿洲代理店。其他各地大藥房。亦均有出售。

剝蝕青年的疾病

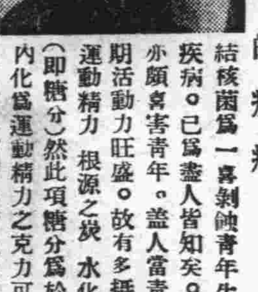

結核菌爲一專剝蝕青年生命之疾病。已爲盡人皆知矣。脚氣亦頗爲害青年。蓋人當青年時期活動力旺盛。故有多攝恢復運動精力 根源之炭 水化合物(即糖分)然此項糖分爲於人體內化爲運動精力之克力可根計必須借維他命B之力。甚多青年。不明此理。致患脚氣。良可嘆也。突然發見於『錠劑若素』之中。含克力可根與維他命B顆豐。此不啻青年之一新救命圈也。

雨後之廣東省街市

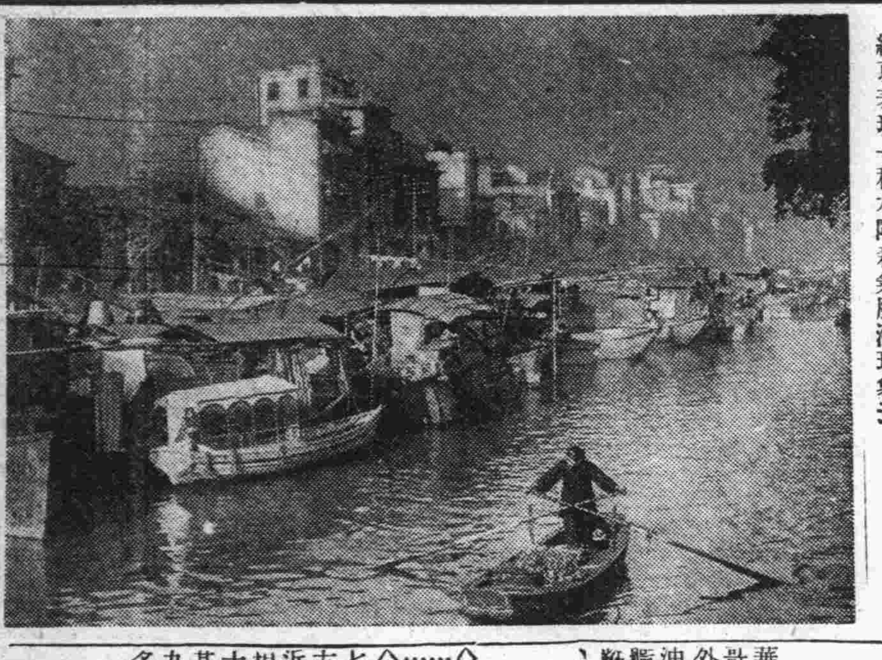

廣東省城雨水非常之多無論何時均感觸一種燥熱空最易浮出無氣味逆光線吾人氣於此時觀看街頭建築尤易感及奇性印象其對岸之沙面租借地常張設鐵條網更表現一種水陸殺氣騰漲現象云

教育界

教育部公佈修正 私立學校規程 共分五章三十八條

南京訊、教育部近以前訂私立學校規程、未臻妥善、特加修正、對專科以上及中小學暨校董會之組織等、均詳加規定、共分五章三十八條、於本月二十日以部令公佈茲探錄其規程如次

●第一章●總綱● 第一條 私人或團體設立之學校、爲私立學校、外國人設立之學校亦屬之、第二條、私立學校之開辦變更及停辦、須經主管教育行政機關核准私立專科以上學校、以教育部爲主管機關、私立中等學校（私立專科以上學校之附屬中等學校同）以省市（行政院直轄市）教育行政機關爲主管機關、私立小學及其同等學校（私立中等以上學校附設之小學及其同等學校同）以市（行政院直轄市亦在內）縣教育行政機關爲主管機關第三條、私立學校須經主管教育行政機關立案受主管教育行政機關之監督及指導、其組織課程及其他一切事項、均須遵照現行教育法令辦理、第四條、私立學校不得設分校、第五條、私立專科以上學校非遇必要時、不得設附屬中等學校或附設小學、第六條、外國人不得在中國境內設立教育兒童之小學、第七條、私立學校校長、均應專任、不得兼任其他職務、外國人設立之私立中等以上學校、須以中國人充任校長或院長第九條、私立學校辦理不善或違背法令時、主管教育行政機關、得撤銷其立案或令其停辦、其開辦三年尚未立案者、主管教育行政機關、得令其停辦並撤銷其校董會之立案、第十條、私立學校之名稱、應明確標示學校之種類、不得以省市縣等地名、爲校名、並須冠以私立二字

●第二章●校董會● 第十一條 私立學校以校董會、爲其設立者之代表、第一任校董、由設立者聘請相當人員組織之、設立者爲當然校董、設立者人數過多時、得互推一人至三人爲當然校董、第十二條、校董會校董名額、不得過十五人、應互推一人爲董事長、第三條、校董會之組織及職權暨校董之任期、及改選辦法、應於校董會章程中規定之、第十四條、校董會至少須有四分之一校董以曾經研究教育或辦理教育者充任、現任主管教育行政機關、及其直接上級教育行政機關人員、不得兼任校董、有特別情形者、得以外國人充任校董但名額至多不得過三分之一、其董事長須由中國人充任、第十五條、校董會設立後、須開具左列各事項、呈請主管教育行政機關立案、一、名稱、二、目的、三、事務所所在地、四、校董會章程、五、資產資金或其他收入詳細項目及其確實證明六、校董姓名年齡籍貫職業及住址、立案後如第三第五第六各項有變更時、須於一個月內分別呈報主管教育行政機關備案

高考及格人員 分發之規程 中國政府公布

南京訊、中國政府十七日令、茲制定高等考試及格人員分發規程公布之、此令、高等考試及格人員分發規程、第一條、本規程依公務員任用法第九條及任用法施行條例第十八條之規定制定之、第二條、高等考試及格人員之分發、依本規程辦理、第三條、高等考試及格人員、應于銓叙部公示報到期間內依左列規定、向銓叙部報到、但得以書面爲之、一塡寫志願書、二繳最近二寸半身相片二張、三呈驗及格證書及經歷證件、第四條、銓叙部於報到期限截止後、應將報到人員按其考取科別名次、將擬分機關及員額分別造具清冊、呈由考試院轉呈國民政府、向中央或地方相當機關分發之、第五條、銓叙部斟酌高等考試及格人員之志願辦理、一、同一志願時依左列標準行之、一、分發時依其名次居前者、以次分發、二、志願分發人員過多時、名次居前者先分發之、其餘人員依其第二志願分發之、第二志願分發人員過多時、仍以名次居前者儘先分發之、猶有餘額時、請求分發人員依其志願、前兩款之分發、由銓叙部決定之、現任或曾任各該機關公務員、經考試及格、請求分發原機關服務者、不適用前項之規定、第六條、高等考試及格人員、除法令別有規定外、凡曾任委任職二年以上、提出確實證明文件、經銓叙部審查屬實者、分發各機關任用、其無曾任經歷不滿二年者、分派各機關學習

第七條分發各機關任用人員、如該機關無相當員缺時、得先以委任職叙用、並支薦任初級二分之一以上俸額、第八條分發各機關學習人員、應由被分派機關酌派職務、並指定相當人員負責指導之、在學習期間支薦任初級三分之一以上俸額、第九條現職人員分發或分派原機關叙用或學習時、其原支俸額較本規程規定爲高者、依其原支俸額、第十條學習人員之學習期間、定爲一年、學習期滿成績列甲等者、由銓叙部分發、以薦任官試署、並列乙等者減月俸十分之一、延長其學習期間半年、列丙等者減月俸十分之二、並延長其學習期限一年、但均以延長二次爲限、期滿成績仍列乙等以下者、停止其學習及分發任用、第十一條學習人員在學習期間內、如因分派機關認爲成績優良、得酌量縮短其學習期間、請由銓叙部提前分發各該機關任用之、第十二條學習人員學習期內之成績、由被分派機關塡具學習成績考核表、連同學習日記簿送由銓叙部審查決定之、第十三條不逾科別之高等考試及格人員分發同一機關任用時、應按其考取科別分別開單、遇有缺出由機關長官依任用法第五條之規定分別叙補、第十四條被分機關對於分發或派人員如不能悉數予以任用或學習時、得照第五條規定之標準分別轉分所屬機關、但須將轉分情形報由銓叙部備案第十五條分發人員有左列情事之一者、得由銓叙部呈請考試院轉呈國民政府改分或調分一、銓叙部認爲必要時二、中央或地方各機關調用時、三分發人員因有特別情形呈經銓叙部核准時、但每人以一次爲限、其已有職務者、非任用滿一年後不得爲之、第十六條分發任用人員於領到分發憑據後、分派學習人員、於領到分派學習公文後、應依程期表規定、期限向原分機關報到、到達期限自領到憑照或公文之次日起算、其不能依限到達者、應詳具理由呈請被分機關核辦、第十七條高等考試及格人員、不依第三條之規定者、不予分發或分派學習、分發或分派人員、不依第十六條之規定者、停止其叙補或學習、第十八條志願書學習成績考核表之格式、及分發程期表分發憑照、由銓叙部定之、第十九條本規程自公佈之日施行

成立三週紀念 舉行慶祝禮

蓋平縣紅卍字會成立以來、已屆三載、經籍容超、侯嘉慧孫懷悟、各位會長努力經營、對於慈善事業、日見發展、昨九月九日由該會成立三週紀念、舉行慶典、其附設之慈成平民小學、亦放假一日、用資慶祝云

本溪縣舉行學生 成績展覽大會
藉圖引起學童藝術興趣 以資聯絡日滿方之感情

本溪本報前載、日滿教育當局、爲引起學童藝術興趣、藉資聯絡、日滿感情起見、訂於十月二十九三十之兩日間假河沿師中校舍、舉行學生成績品展覽會、歡迎市民參觀一節、日前已屆期舉行除各機關、各法團、各報社外尚有市民數百、陸續參觀不絕、頗亟一時之盛、玆將該會職員列下、名譽會長、由陳縣長、增田所長擔任、會長爲鍾教育局長、陳山尋常校長、庶務股長、由三川副校長等担任、籌備股長、爲李如翔等、招待股長、爲松本訓導、王校長等、宣傳股長、由村手訓導、王日新校長等擔任云

於一小校舉行 成績展覽會

岫巖縣籌備多日之展覽大會已於十月十六日假縣立第一小學校院內、於午前八時開展覽大會、玆將會序及展覽物品成績、披列於下、展覽物品共陳列四個教室、以入二道門西頭教室內爲初小部成績、東頭教室內爲高小部成績、後院西頭教室內爲中學部成績、東頭教室內爲師範部成績、共分手工圖畫習字作文四科、初小部各種成績微覺幼稚、但是式樣不一、各具奇異、有商立小學校、用土手工火爐三具、做得甚妙、頗爲適用、再有村立十六小學彩色畫猴三幅、筆力精細彩色潤澤、高小部有縣立一小所畫之四扇屏及鯉魚菊花等、女子高小四聯、花卉翎毛等、式樣玲瓏、頗具藝術中學部有男中之山水字聯、女中之刺繡疊花等、頗顯精雅、新奇絕妙、師範部有男師之汽車票房之模型、女師有女校之模型手工、亦具有工藝之妙、製做特奇、已得有縣長之特奬、惟男中部之飛機製做如眞機頭之旋板、還能旋轉飛騰、不知者眞如飛機着陸、幾乎再飛之勢、觀者莫不嘆賞、已得縣長之嘉許、其他女校所製做之假山噴泉、男校製做假山噴泉、亦無不畢肖、一時之光怪陸離、形形色色、頗具美術家之參考、男女老幼、觀者如堵、接踵而至、絡繹不絕、大有山陰道上、目不暇接之概、記者馬上觀花、畧述所見、爰爲續誌云

安東林中教員 調陞省立校

省立林中學校教員劉春安、及體教員王純一、日前奉省教育廳令調省、委任劉氏爲省立第一農科農學教員、王氏委任爲省立第一小學體育教員、劉氏遺額以該校教員分擔、王氏遺額則由廳派省立第二工科體育教員接充等情云

民衆教育館 籌設滑冰場

吉林省立民衆教育館、胡天民館長、現以時屆暮秋天氣不久寒冬即至、所有各項戶外運動均不甚相宜、急應籌滑冰運動、以便鍛鍊身體、而重體育、該館現已着手籌設滑冰場所俾資早日成立云

蓋平促進縣教育 組教育研究會
招開臨時會議討論進行方法

蓋平教育局長楊濯塵、教育會長遲旭東兩公、爲促進本縣教育計、發起組織教育研究會、特於十月廿五日、在教育局招開臨時會議、討論進行方法、玆將探問簡畧情形、分誌於下其組織詳細內容、一俟訪明再誌、一、本會定名爲教育研究會二、日期於每星期日上午在縣一校址開會三、凡縣立私立城關各中小學校職教員、均爲本會委員四、正委員長遲旭東、副委員長李郁青五、本會設中高小學三部、中學部長葉春樹、高小部長石秋潭小學部長李樹天、此外設有教學分科主任若干人、該會擬於十月廿九日在縣一小學招開全體委員總會、當日定有一番計劃云

體育

教機關奉令舉行 空前大運動會
給奬賞品有十九面之多 參加人數不下三千餘人

莊河大孤山鎭教育機關、自奉令舉辦體育週間以來、經各團體、極積籌備、先募欵三百餘元、繼則推舉主辦人員、於月之十七日、遂開始運動大會、至十九日止、共三日間閉幕、計當日錦標有十九面賞品、約二百餘元、參加人數約三千餘人、誠本鎭空前第一次之大運動會也玆將當日職員列左

名譽會長 日領警署長 佐佐木氏 國境警察隊長 種田氏 大孤山警署長 姜占乙氏

正會長 緝私局長 吳榮康氏

副會長 稅捐局長 高會芳氏 商務會長 姜延慶氏 中學校長 徐錦軒氏 第三小校長 王憲五氏

設備股長 楊麟閣氏（田經賽設備） 楊士翹氏（球賽設備）

庶務股長 楊明軒氏（文書） 劉仰周氏（會計） 宋天溪氏（事務）

招待股 中村隊長 太田警長 青若女士 大島女士

裁判長 總幹長 殷志正氏 經賽裁判長 楊麟閣氏 田賽裁判長 同上 球類總裁判長 郭成上氏 足球裁判長 楊文山氏 籃球裁判員 劉友梅氏 排球裁判員 于博文氏 網球裁判員 曹建中氏 發令員 于博文氏

糾察股長 于局員 郭警長

記錄股長 張秀峰氏 宋紹周氏

衛生股 紅十字會全體職員

給奬股 高局長 吳局長 蔡公輔 譚家鉢

宣告員

記時員 盧錦紋 劉偉民 鈴木徹人 鈴木警長

第一日田徑賽第二三兩日球賽當日參加之團體計第一中學校、崇正女學校、日領警察、道德會講習班、零星隊、大島日語校、第三小校、第八小校、第二小校、私立第一第二小校、區立第廿五第廿七小校、培英、貧兒小校、以及區立四十七女校等在此三日間、天氣晴朗、當日結果成績分格外精神、誌於下

男成年組

一、徑賽

百米第一岳鎭世（一中）成績十三秒

二百米第一吳桂元（道講）成績二十七五分之二秒

四百米第一吳桂元（道講）成績千五百米第一戰允才（一中）

二、田賽

跳高第一楊麟閣（零星）成績一四〇米

跳遠第一早川濱吉（國警）成績五二七米

鉛球第一西川（領警）成績一〇、五〇米

標槍第一鄭隆運（一中）成績二九、〇一米

鐵餅第一西川（領警）成績二三、八〇米

三級跳遠第一早川濱吉（領警）成績一一〇七米

三、球賽

足球道德會講習班與零星隊未決勝負

籃球二中勝

排球二中勝

網球日領警察署勝

女成年組

一、徑賽

五十米第一鄭惠範（崇女）成績九秒

百米第一鄭惠範（崇女）成績一八五分之二秒

二、田賽

跳高第一鄭惠範（崇女）成績〇九二米

跳遠第一楊桂清（崇女）成績二九二米

鉛球第一劉敬一（崇女）成績五一〇米

男高小組、田徑賽從略、球賽除足球爲培英小校獲得錦標外、餘三種皆爲第三小校所得、女高小部球賽、籃球崇正女校勝、男初小與女初小從略、觀此運動大會成績雖未造成新紀錄、然以各運動員尚武之精神、將來的進步、當不可限量、望各運動員、急起猛晉勿負國家提倡之心、與今日與會熱心體育諸公之厚意焉

港滬足球戰 報全運之仇 以二比一克滬

上海訊、出席全運之香港足球隊、乘歸途過滬之便、特於昨日下午三時、再度約戰上海市足球代表隊於中華棒球場、海上球迷、得此絕無僅有之盛大比賽、安肯良機錯過、鐘鳴二下、四座已告客滿、西南方之籬笆、且曾屢次發生警報、記者旁坐一工程師、據其統計、球迷至少有一萬五千人、上半時滬隊運失兩球、形勢險惡、下半時奮力反救、扳回一球、以二比一敗於香港、昨賽滬隊鐵門周賢言缺席、實爲致敗之主因

頭痛靈

男女老幼 神經頭痛 感冒頭痛 逆上頭痛 飲酒頭痛 一切頭痛 即時去根

各大藥房告出售 每包三回 大洋參角

大連德記全棧大藥房發行

奉送男子五淋白濁女子赤白帶下的 救星來蘇草

男子五淋白濁、女子赤白帶下、倘或頑忽不治、不但身體孱弱、乏嗣猶爲堪虞、市下療治淋症白帶之藥物甚多惟藥性劇烈者、服之則有倒提內蘊之虞、後患更不堪設想、來蘇草、乃婆羅洲特產、藥性純淨和平、治淋治帶確有特殊功效、本園種植以來、遠近患者爭相索服、立愈、曾奉內務部暨奉天市政府化驗、認爲確有奇效、特頒給證明書、惟近年來索者日多、不得不酌收藥本、每服暫收大洋七角、郵寄郵費加一、患斯病者希速服用、報來購買一送一、俾能延年益壽、外埠

△種子嗣峰上春暉藥草園物園啓、華北總經理天津東北城角德

△滿洲總代理處、奉天西華門外路北眞正稻香村滿洲電話三七四七號

天豐商店經理獅香廬各種用良藥露佈

上海崔氏獅香廬藥房發行獸製半夏麵補天丹等各種良藥已歷三十餘年分支偏及中外前本埠設立支店嗣因事收欵後病家頗感不便本號有鑒於此特商之該藥房訂立特約經理現已運到大批貨物是即日起在奉天北市場二十六緯路東頭路南開始營業如蒙各界光顧自當竭誠歡迎 特此露佈諸維 察鑒 奉天北市場大豐商店謹啓

生乳奇藥

補氣養血◆乳汁自生 下奶自生乳 乳來如湧◆厚而且濃 每瓶壹元 歐美藥房

未用之前 已用之後

歐美淨面水

疙瘩與雀斑 歐美淨面水 美中似不足 使君顏如玉

主治 酒刺粉刺 雀斑汗斑 面生疙瘩 各種色疵 皆有奇效

廿年經驗 確除面上疙瘩雀斑

遼寧財政廳斜對過歐美藥房

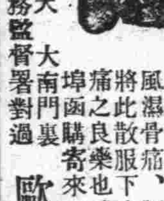

止痛良藥 救星 歐美止痛散

凡患者感冒頭痛、腰寒背痛、顏面系痛、風火牙痛、風濕骨痛、四肢筋痛、將此散服下、疼痛立止、洵救世之實良藥也、每袋八包洋六角、外埠函購寄來郵票能給郵去

奉天大南門裏稅務監督署對過 歐美大藥房發售

痔瘡聖藥 化痔靈

內痔外痔便血脫肛痔核痔瘻結瘤生管肛門腫痛奇癢以及男女痔漏咸奏立桿見影其功神乎其神之效

各埠藥房皆出售

滿洲經理 奉天小西關新大藥房 新京北門外五洲大藥房

本公司分行遍設東亞各大埠在德國除自營各醫用藥械工廠外獨家經理德國著名藥品及醫科器械工廠甚多專售醫學界用一切試驗及醫療用西洋藥品暨器械等等常備大宗現貨歡迎整批或零購外列各圖僅係代表本公司出品之一小部分

奉天商埠南市場西 德商興華公司謹啓 電話二二五八九號

注意風寒病惟一珍貴聖藥 鹿茸活血壯元酒
新製大宗保險瓶郵寄十分便利

敬啓者、此藥酒係按太醫秘法、珍貴藥品所製造、又蒙官廳許可、化驗有效故能功效卓著、遐邇馳名、活人極多、堪稱筋骨麻木、腰疼腿痛、半身不遂、左癱右瘓、久年寒腿、諸般風寒重病、世界惟一聖藥、早爲服過諸君所公認、茲因銷路暢旺、陳貨已罄、且外埠函購者甚多、新製大宗保險瓶、郵寄十分便利、患病諸切莫自誤、優等每瓶、太洋兩元、雙料三元、總經售處奉天中街大德生藥房、裕泰盛絲房、鐘樓南中西大藥房、軍署大街震泰報館、南滿站會發祥絲房、總郵寄處、奉天中街裕泰盛、每瓶加郵費兩角、欵到即寄不誤、詳細仿單、函索即寄

青春腺

青春腺之發明

生理學大家德國施泰乃哈博士取幼穉動物各若干移植雌性卵巢於雄性動物內則見移植之雄者顯爲女性體態萎小皮毛柔軟陽物萎縮乳房澎漲如女性全改變性交力喪失一切舉動皆如女性移植雄性睪丸於雌性動物內其雌者春情慾遂化性之雄性對於女人其體內而發育增大更有顯著之特徵生鬚男性且容笑貌與男性無異老衰動物實驗其結果忽變爲青春活潑衰之動物忽由遲鈍而其性慾增進脫落之皮膚上生毛髮性慾與食慾由老衰而變爲少壯美麗之色性長三分行試驗於人類則衰老者忽返同類壽命較常非一年更力容顏情慾與少年無異返老還童增加顏神奇本藥尤更其學理製出男女用青春腺之可恢復青年增強生殖能力與用手術同一效果青春腺藥片由（動物）（青春腺）體之內分泌物集合而成於服藥無效之生殖器性神經衰弱症及精力消耗倦怠作事厭倦易感疲乏不眠等症

（早洩勃起力減退陰痿）性慾減退、心臟代謝機能衰弱症、性慾缺乏、新陳代謝機能、婦女子宮寒冷、赤白帶下、經脈不調、腹痛、月經過多、痛經、初老期衰弱、妊娠、產後身體衰弱、瘦弱、試驗報告、服青春腺物、

效驗 區別 價格

元氣百倍、老翁服之回復青春、血氣旺盛、老婦服之、健腦強精、增進記憶力、男子不可不服、女子不可不服、男用青春腺、女用青春腺、各有各效、每盒價洋五元、每盒贈送一服

中國南洋總經理 上海哈德洋行

△外埠代售處 德堂 安東瑞祥泰 奉天金城藥房 開原德祥厚 長春中西藥房 大連義和堂 五洲藥房 吉林德泰長 四平街五洲中西藥房 哈濱普蘭店 新京大馬路四口拐角

中華大藥房

一九三三年裏 滿洲文壇的「社」

那眞是一件可喜的事，文藝同道們的成績，聽呵在這個一九三三年中，素稱荒蕪地這北國的文壇上竟如雨後春筍地產生了這麼些的文藝性的「社」！這不能不說是北國文士們的努力！

然而他們的組織，未免簡單得使我們不能滿意——至少是那兩三個人便成「社」一個人也成「社」不能使我們滿意！

他們「社」的出品如何？那可以請批評家們來報告不過我們的希望，是能有着有用的菓實結出來，要不要我們失望，那是他們主宰的事！

在這些「社」中，冷霧社出版的「冷霧」新社出版的「蘿絲」我們是已在瀋陽民報上見到的，白光社出版的「白光」的卷頭語，我們也已讀到了，其餘的是否也在努力着，請等着時間的報告罷

現在讓我把就我自已知道（不知道他們成立的月日和社址）的北國文壇上的文藝「社」的名稱及社員和發行的刊物介紹在下面，但在每個社中只介紹一個社員，因爲他們的化身太多，如果多寫幾個社員的名字，怕竟是一個社員的幾個化名

△社名▽	△社員▽	△發刊▽
冷霧	成雪竹	冷霧
新	楊蘆梅	蘿絲
飄零	碎礫	飄零（已停）
白光	文文	白光
白眼	冰玲	
白雲	輔仁	
曦虹	衛雪	
旭日	飄絮	
孤霧	鶯覺	
紅葉	塞上病者	
凋葉	民生	
落潮	波影	
新潮	雲中雁	
野狗	吠影	
ABC	夢琴	
麥光	笑癡	
春冰文學研究社	？	
凄風	張硒昌	

上面的小統計如有錯誤，歡迎知者指正

（九日）

希臘的音樂

子正

希臘的音樂藝術雖則導源于埃及，而他的進步和成功乃由於他們研究的努力，並且希臘人對於音樂非常重視往往以不知音樂爲羞恥，故在童年的時期的教育主旨方面，就已側重于音樂和體操的修養了，因此希臘音樂的理論和技巧，故有很顯著的進步，希臘音樂的分期｜希臘音樂史大概可以分故三個時期

一、神話的時代

在紀元前六百七十五年以前當紀元前千年批賽恩遊戲成立以後，才產生了音樂比賽遊戲，希臘的音樂智識也許是源始于此，神話時期音樂在音樂史上，要推做最古的了，有黑梅斯，潘，阿披羅馬息黑呵斯，奧伍斯，諸神話的傳說，當時有一位偉大的詩人叫做荷馬（紀元前九百一十五年）善于創作富有豪爽意味的詩歌，他的作品因爲非常優美很博詩士騷人的養賞，他們常以七弦琴伴奏着歌唱

二、古典時代

紀元前六百五十年至三百三十八年，當梅賽獨尼戰爭的時候，在這個時期中，第五世紀的雅典民族達到最高之點，有許多頗負盛譽的人們出來，如判特畢達哥拉斯，奧伍斯，阿拉溫，詩人有阿爾栖亞斯（薩富，並且有阿的克，戲劇學校聞于世

三、亞歷山大時代

紀元前三百二十五年至耶蘇紀元，這時期的藝術思想，以崇古爲趨向，祇是模仿而乏創造，這也是羅馬的音樂時期，羅馬音樂，在藝術的形式上看來似乎和希臘的別具意趣，按之實際，羅馬音樂只是希臘音樂的寫眞而已他們大都自鄰近的意大利南部的愛脫拉斯卡人裏傳來的

希臘的音律和音調

希臘人所用的音階，係由四絃所組成［由底音到高音，有四個聲階，也有幾處地方更用到四聲階的半音，因之音階的主要形式，有不同的表現，獨立恩式，費利及恩式呂底恩式，密克蘇呂底恩式亥伯足底恩式等，不過這幾種形式，以獨利恩式爲最佔勢力，因爲這種形勢是產自希臘的南部，其他的費利及恩式呂底恩式，由小亞細亞輸入的，密克蘇呂底恩式，就是呂底恩的混合，亥伯獨利恩式就是在獨利恩的下方新增了一個四聲階級的意義（希臘文Mixo就是混合Hy P就是下方）所以前三式可稱作主調，後來的僅僅是爲前者的變調而已

主調形式Dorian 1至2半音，2至3全音，3至4全音，Phrigion，1至2全音，2至3半音，3至4全音，Lydian 1至2全音，2至3全音，3至4半音

希臘的樂器

希臘的樂器，以絃樂器爲最普遍，而且尤以抱琴爲第一絃樂器方面，據現在德國閱行地方的博物館中所藏的古瓶—亞利山大時—的描寫圖案上考察起來，有如亞西里亞同形的豎琴Harp，他有十三根絃右手彈高音部，左手彈低音部，有抱琴Lyre抱琴的形式很多，一，下部卵形，用腕抱着彈奏的，二，下部方形，放在胸前彈奏的，叫作Cithara，又有用龜甲或木類仿製的，形狀較小稱作Chelyo，更有非常大的叫作Phosmenn，餘掉這幾種以外還有多種弦樂器他的裏面最主要的有一種一弦琴，從一根弦上，變更弦的長度以奏出高低不同的聲音來

吹樂器有Auloe長的單管笛双管笛Syriv—管樂器的一種」潘氏笛，具有七個笛的口琴，笛的樣式，有彎曲的，有橫吹的，不過都比埃及的短些，此外還有號筒和黃銅製的號角，那是戰爭時候用的，打擊樂器較少，祇有幾種略許用的較廣些，如手鼓鐃鈸和Cistra，希獵歌劇場中，合唱隊和跳舞等算是重要部份，所以每當著名的表演家歌唱詩句的時候常用七弦琴以和節拍

希臘的音符和節拍

希臘人記載音樂的符號，常用文字以表示音調的高低，但是這種方法，不能給音的長短以標識，後來再用一種文字以表明呼吸，牠的形狀是纖細的，好似蒼蠅的足一般這樣對於節奏的重音才有了端倪，表示呼吸的文字叫作Neuones和Neuma，照希臘字的解釋，便是息的意思

（註一）批賽恩遊戲依音樂的競爭而成，他的方法，把公衆分作二個團體，他們各自唱祭禮的讚歌，唱的時候用弦樂器類和笛類伴奏起來結果以那一團勝的得月桂冠並且把他們的榮譽宣揚於全國

（註二）當梅賽獨尼亞戰爭的時候，斯波達敗北了，台爾非尼亞神殿被占，當時有忒氏的弦一響，立止衆人一切的爭擾之傳說，從這傳說里看來，就可知道判別音樂技能的優美呢

（註三）薩富一位著名的女詩人，她善於作表現個人情操的歌謠她尤其是一位戀歌的傑作者

（註四）第一弦至第四弦的音程完全爲四度，我們現在所用的長短音階，就從這二個的四弦而進化的

狂人之愛

夢園

我想用口吞食了我以往所愛過的人，帶了她們的骷髏離去這人間，去到世界之外披下長髮，掃蕩着藝術，一手摘下了明月，使天地變成昏黑，張開大口，吟出我的狂歌，粗暴的歌聲，震搖着高山大河，或者是輕渺的微音，爲秋夜之飛螢奏着進行的歌曲

祇要能噴盡我心中之憂鬱然後才能安眠，這時天要昏黑，沒有一點光，來窺視我的狂態

懷抱骷髏與明月，要有一度傲遊在幽夜的高山，我的歌！吹拔了老樹，吹滾了巨石，我要在骷髏之前額，印出兩片唇痕，一個笑吻，當我低首的時候，長髮掃到白骨，愛！是多們偉大，深夜的天空，是這般的高崇而遼遠，奧妙之愛嚮！裝滿天地也衝進了閃々的星晨

再不去問紅胸鳥是不是在人間歌唱粉玖瑰是在誰家園中開放，祇要有我那些戀的骷髏存在，明月也可以在岩石上變爲細粉

在深夜！遺失了她，不再作一切的追求，兩條唇痕在愛的額上，作爲我破壞偶像勝利的功績

什麼我都可以不要，人生作爲廢紙，一切都是毀滅的對象，愛的靈與肉，是人間高級的傀儡，祇有戀人的白骨，作爲我離去人間的愛侶遭萬世風雨而毀不掉的一愛之耕宮一白骨皇后，戴着藝術之榮冠，抱着「詩之紅花」

在幽韻中演着狂人之愛，伯拉圖的燈放出幽靜的青光，拜倫的燈發着粉紅的熱彩，荷馬的莊嚴，野味……從墓中抱出了他的詩集，王爾德

你不要驚奇愛的「進化論」程序離奇，人世的「愛的解剖」是那般醜陋「人生的邏輯」是那般刹那

掙大了雙睛，放出熱烈的眞情，揭出虛僞的肉衣，黑灰色的面紗，祇要純潔的跏趾在這深夜的荒原，沒有飛鳥的巧舌，來傳達人世的消息，更沒有猛獸的足跡，來引我的道路，我祇要盲目的狂奔，到荊棘的高山，無底的水淵，在荊棘叢中有沉伏的蝸牛，黑水潭中有靜睡的蛤蚌這都是我的好友，我的戀人她蠕蠕的在險途中行走都要表示出那忠誠的心和肉將來的歸宿，那裏都行，荊棘與水淵，都是我理想的聖地，就是荒寒的沙漠，我也歡迎，跪倒那裏，從黃昏到半夜，從半夜到天明，天大！晝與夜剝消了我的肉，野風洗去了我的流動物祇留我一具跪禱式的骷髏獻給我渺茫的愛神

呵！秋！是悲的歌，單的戀

愛！是黑海中一葉白帆，那悽冷！那戰慄！白帆渡過了戀歌在括充！在流動！我痴迷着不知什麼是秋天！蕭殺的秋，或許前生也曾玩弄過了我

瀋陽白光文藝社

詩談

紫竹

現在我們探索文學的人都知道「詩」是怕要估據文學裏地一大部份吧！可是我們若一味的作，而不加研究，那麼只能保持着舊的，決不能有新的創作了，恐怕還流到祇知作詩，而不知詩之爲何物了，依着這種意思，所以我們必要根本的研究一下，以發覺牠藏而未現的部份，以便在詩的裏面，有所建築也就是把我們學者如切如磋的精神煥發一點，想諸位學友不能反對吧！我是個探索文藝的初步者，茲將我的意思寫給大家！

詩的起源，是由於歌謠的修整，就像葛天氏的八闋，黃帝的雲門，堯時的大唐歌，諸如此類的歌謠，不一而足待到舜，則就有了南風的詩這纔漏出詩的面目，到得成周的時候，詩爲最勝也，可算爲上古時代詩的極盛時期至春秋時孔子以歷代的歌詩重複雜亂，遂加以修整，而成爲現在最尊重的三百篇詩經

就從孔子刪詩之後，緊接着說，是諸子百家，競尙理論遊說，在這種雜霸時代，遂就把詩拋到腦後了，所以在戰國及秦之中間，雖有名家的作品，不過都本着詩經的意旨，稍有變更罷了，然後到得西漢時，詩纔風行一時，當時最好的成績，有枚叔李陵，時創作五言詩體，到東漢時又有七言詩的創作，這可以說是七言的建築第一期了漢後詩的位置，又復平平到南北朝時，有梁國沈約先生，整理詩的韻學，作了一部紐字圖於是詩學復又風起到唐中年時，堪稱絕古罕今的興盛，就像五言七言的格律詩，打油詩，迴文詩，都在這時才把以前的雜亂，整理得精清楚楚，這堪稱詩的建築第二期了

由以上的諸端看來，我們可以說，詩在成周是初盛時代，在漢是中盛時代，在唐則可稱爲全盛時代，可是從全盛時代以後，一些文人所謂作詩，只在詞句間用功夫可以說是一點沒有建設的了

自文學革命以來，由許多名家又創作了語體的韻詩，（文學革命元老自是胡適之但同時進行者亦不乏人，故謂許多名家創作）由語體的韻詩，又創作了語體不韻的散詩，這是現代的詩學，這也可稱爲詩的建築第三期，是詩的從生至現在的歷史，至於以後如何我是不敢預言的！

詩的歷史是那樣了，我們由牠的歷史，再找找牠的變遷—從上面考據，我們知道，詩是由於歌謠而產生的而繼三百篇詩經所產生者厥爲離騷了，離騷的作法，係一種文的作法，不過其中時常有種韻字跟着，所以也就稱爲離騷經

離騷之後，到西漢東漢時即有五言七言的詩體，若按實說，五言七言詩，不應算時而發的，還應當說是詩經時代的作品，就像「投我以木桃，報之以瓊瑤……」之詩這不是五言詩麼？一交々黃鳥止於桑之句，不是七言詩麼？不但五七言，就是四言六言，也是在在可見，就像嘒彼小星，三五在東……是四言，俟我於著乎，而充耳以素乎……是六言，不過詩經裏面，多以四言爲體，中間時或雜以五言七言六言等等的句子，竟不如漢時五言七言的一律，換句話也就是詩經未能以五七言爲實體，所以五七言詩是要推定漢時創造的

在漢時除五七言而外，同時又創一種賦，此種賦的性質，就好像由詩經而變的離騷一樣，但賦是完全要用韻的，不過其中的句子，或四或五，或六，或七，參差不齊，可是句子雖然不一律，但是要用一個韻必須要用完好似詩的用韻一樣，所以這也是受詩的薰染而變遷的

六朝時代，將詩又變成一種詞，詞的作法，完全是詩的脫胎，不過就是句子不似五七言詩的整齊，但是詞的逼眞，實有勝於律詩的地方在六朝時代，與詩詞並攻者，又有一種駢文，我們讀過駢文的人，都能以感到，其作法好像離騷，其整齊又像賦，但是確不是這兩種文字，後人以形式取名，遂又稱爲四六排連的駢體文，我們再據實把牠觀察觀察，也可以說是由於詩的體裁，變遷來的

總之以上的如離騷，五言七言詩，賦，詞，駢文，把牠們攏統的考慮一下，我們就可以斷定，完全是受詩的刻漏版而漏出的，也可以說是詩的變遷，或者是詩的演進至於現在的詩體，卻是混合詞和古詩的影子而演出來的

詩的價值，歷來在文學中佔有高貴的價格，但並不是因爲孔子刪過「詩」而他的位置便跟着騰高的，詩中裏面確有好多高價的地點，就像左傳上的鄭莊公隧道迎母時公入而賦大隧之中，其樂也融融，姜出而賦大隧之外，其樂也洩洩，想莊公與姜雖係母子，但其中的痕跡，不亞於兩國交兵，一迎一出，竟無言可作問答的材料，於是就用詩的吟咏，以恢復母子的情感，再有用詩解仇的用詩聯婚的，用詩陶性的，不一而足，尤其是歌功頌德彷彿非詩不可，這是因爲詩能以幾個字的描寫，就能盡致，並且還能惹起世人的吟唱，這是詩在文學裏以簡略能陶冶而得的價值的一種原因

可是詩的主要價值，卻不祇在這能溶解情感，而成功的，詩的最高價值，是牠是文藝的根本，我們由詩的變遷裏來看，就像所說的離騷律，詩，賦，詞，等々的文藝完全是由詩影響出來的，至於現在散文的描寫，長篇短篇的結構，沒有一樣不深々琢磨詩的藝術而描寫的，所以說詩的價值，不是爲着孔子刪過而高的，不是爲着要藏古而高的，確實有牠高的地點而高的呢！

詩與藝術是相輔佐的，但可不是非詩不能作藝術，也不是非藝術不能寫詩的意思不過是藝術的作品，可以借着寫詩，詩的作品，可以作爲藝術，如此相因而生，了可是詩與藝術，雖是相輔佐的而由這輔佐之中，我們還可找々二者不同之點，譬如藝術家，畫出一幅倩女月夜思情的畫來，我們一定可以看到，有一輪明月當空，或倚在水閣的欄杆上，或站在花叢的地方，或托腮沈思或佇立出神，默々中就把她一腔的心事，表出大半，但是完全能夠表出，那我可是不敢說的，因爲畫上如果題出是思情，我們可以斷定是思情，如若不題出來呢！那麼焉知她不是思想父母兄弟姊妹呢？即便她是思情，又豈能斷定她是思未婚的愛人，或是思久客未歸的丈夫呢？所以若把藝術下個定義，就可說是一「藝術祇能寫出人物景色空間的片段，而不能寫出時間的的這續斷，是藝術缺點

至於詩呢？可滿能把藝術的空間和時間包括在內，現在把朱淑貞的生查子引來，作一對照（生查子，原是一首詞但其作法無異於五言八句而又和上面引用的畫相對所以不防把他暫作一首詩看）

「去年元夜時，花市燈如晝，月上柳梢頭，人約黃昏後，今年元夜時，月與燈依舊，不見去年人，淚濕春衫袖」

照這首看來，我們很可以把他改爲倩女思情詩，再和藝術的畫來比較一下，那麼是不是在這首詩內，把她「思」意的空間，和時間的斷續，全幅都寫出來了呢？這是詩與藝術不同的地方至於她們能引人生美感，引人發悲憤的魔力，卻是差不多少的！

（未完）

推輪者

古丁

輪子是不會獨自轉動的，設若沒有推輪者。

時代的巨輪，據說，是轉動着。但，不見得牠獨自會轉動的吧，設若沒有推輪者

這推輪者，我們不需要英雄與偶像。我們需要這推輪者是一夥人，一夥擔負着歷史底使命的人。這一夥人要有堅勒的耐性，善於正視，而時時刻刻秉賦着冷靜的理智。這一夥人，我們待望着這一夥人。

然而，我們現在是祇有待望，待望，第三個待望。

爲甚麼呢？

因爲，這一夥人的候補者彷彿都呆望着巨輪陷在泥濘里，而不敢上前搭一把手，巨輪轉動着眞理。都是怎樣估量着眞理？

有的，敬而遠之。有的，覺得還是談愛好。有的，壓根兒，就不屑理。

我們是需要大聲疾呼：緊握住眞理！

輪子是不會獨自轉動的，設若沒有推輪者。

（一九三三、十月廿四日）

小說的偉大

伯泉

二十世紀在文藝上稱爲小說世紀，這是因爲小說在現代的聲勢之浩大，功績之丰偉，使文藝界不能不如此稱頌的，但是向來不語於士君子之林，素爲一般人士所唾棄的小說，爲什麼現在能夠普遍的開放着燦爛之花，廣汎着這樣洶湧澎湃的怒潮呢？牠將盤據在文藝園地裏具有悠久歷史的詩歌，劇曲……，顯得益形羞澀，專事刻畫的文學已經湮沒了，小說之所以佔有如此勢力者，不能不有其內在的生命與力量，和牠的時代背景之促成罷？這樣我們可以斷定牠的生產，牠的發達，一方面是因爲歷史的變遷與需要，同時還因爲牠底本身對於人間生活是具有絕大貢獻的

不過在小說發生的當初，一般不能理解文藝的人不但視小說是爲無知賤民的玩物，不曾一顧，且時常加以嚴厲的冷譏和蔑視，使小說潛伏在地殼下的肥嫩萌蘖，不敢作一次嘗試地昂竄，牠在幼稚時代受到偌大的窘迫無怪牠發育時期的命運要坎坷呢！牠所受的壓迫與攻擊，不僅出諸離經叛道全然於文藝沒有理解的人，就是在牠發生的當初，即具有秀拔頭腦和廣汎學識的法蘭西翰林院，也未曾對牠掉頭一顧，他們對於當時的詩歌和悲劇固然討論的無微不至，即關於文藝的微渺問題，也是不無論及的，獨把好容易勃興在衆庶間所傳誦的小說，卻置之不理！牠們不但不理，並且對於當時的小說家肆意諷辱，橫加侮蔑，這個由法蘭西翰林院中沒有一個純粹的小說家被推舉爲會員的事實，可以作爲他們擯殘小說發展的鐵證，從此可以看出法蘭西的學者，對於小說的仇視之一斑了，不但法國如此，就是俄國大作家伊凡屠格涅夫曾作了馳盛於當時文藝界的名著，他的母親看見了屢屢的叮囑他說：「以後萬勿再寫這種賤民嗜讀的玩藝兒，」還有英國文人卡來爾的母親一生只偶而讀了他譯的維爾海姆，埋斯塔一本小說，在歐美諸如此類的事實簡直舉不勝舉，可見歐洲對於小說的輕視，是普遍的現象，決不是偶然的事，小說爲什麼不被歐西智識階級所歡迎呢？我想，在歐西智識階級的意識中，以爲小說是文學的主潮，是衆庶所披讀的東西，絕非經國大業所必需的學業文藝而是以爲小說能開秦亂之端，流毒於教育戕賊人生，不啻社會間人類生活之鴉片劑，對於啓發民衆的文學表現的藝術，肆口譏嘲任意抨擊，所以在當時含苞欲吐的小說之花，覺顯示了暫時的頹喪與枯萎，這固是小說的厄運，同時也是小說能張其今日之權威的朕兆呢！無怪批評家路，布來東這樣說「他們對於好容易勃興了以非常之勢力在衆庶間傳播着的小說那樣忽視，於小說本身實係非常幸福的一，雖然，小說在詩歌劇曲擁有最高權威的當時，已——十八世紀以前——牠那無地自容的窘迫現象，很可憐憫啊！

（未完）

緣

——寫給嵐楓——

之君

「緣」！「緣」！你說的一點也不錯，我們之所以能在海外結識在一起，的確是有「緣」這東西在其中作用着，決不是什麼巧遇，如其果是巧遇我將不致這樣的歡喜了呵！

我彷彿記得那是一個極熱的，就連那在街上來回馳驅的電車都像出了汗似的，那麼熱的夏天的午刻，我和丁君由街上回來，一面流着汗，一面和李君吃着冰閒談的時候，李君說「由××來的同學們裏，有一個文藝很好的人……」於是立刻引起我的注意，我便開始細問起來這在李君也許以爲不過仍是閒談罷了，怎知這已在我的心房中立起一座「幻想之塔」呢？當夜躺在蚊帳裏，在燈下一面翻弄着日譯的「魯迅全集」一面幻想着將來，如何的和這位文藝的戰士結識如何的一同談着關於文藝的事情，如何的互相創作，互相看稿，互相交換意見……總之我是幻想到多方面的事情，（可喜這些幻想都成事實了）那時窗外杉墻下的那條小水溝的水正唱着清涼悅耳的小曲，配着那些「沙……沙！」的以前我所沒聽見過而現在到了海外才聽見了的勇敢的蟬鳴，現在想起來也還是甜蜜々的醉醺々的呢！

那天午後你們忽然來了許多人（在李君處）但其中彷彿都見過了，只有你，只有你是初見，所以我已立刻注意你，以爲你就是李君所說的那位文藝的戰士，但你卻不大很說話，我只好以爲你是初會還不十分隨便而已，但這時，我還不一定以你是那位文藝的戰士，只從那個星期六的晚上，我們一同談天到半夜，那回我才決定了你就是，那位文藝的戰士，因爲你已說些關於文藝上的話了所以從那晚起，我已決定用我的熱誠，去結識你，而對於這歡悅的談天，也感着非常得和暖，但是，朋友請你想想，當你走後，我是怎樣的空虛呵，哦，我是感着一種莫名的寂寞呢，

關外是荒涼的！眞的我們關外眞太荒涼了！就連關外的文藝界也是荒涼的那麼可憐！所以我雖然十二分的想得一位文藝上的友誼，卻也只有使我失望，現在得了一位你，我將怎樣的歡喜啊！不，說是歡喜未免太不足輕重了！因爲你簡直是我的「光」我有你這「光」我才能燃燒起來，在這文藝的戰線上有了你，我才增加了我的戰鬪力，因爲這樣，那天晚上我才增加我的戰鬪力了

今年以來所寫的東西獻給你，朋友，這固然是求你有所批評有所指示，但也確是向你表示我對你是已經忠誠的獻出文藝上的友情，願爲你的作一個文藝戰線上的同志！只是你的批評和指示怎還沒有呢，客氣嗎！爲着文藝這兩個字，你不能不誠實的指示我，這雖似乎是我的私心，但在戰場上，你是應當告訴你的戰友怎樣取勝的啊！我們

你說：「我只希望，我們能握住手，依着文藝的使命往前猛跑」這眞是再對也沒有的了，現在已是這個時候了，像古時那些隱士趁着雅興吟幾首詩或什麼大文豪作幾篇難解的仿古文，現在似乎不需要這個，因爲在這個社會裏，本無須乎清高起來並且也眞沒有起什麼雅興的可能，在這個時代裏，也不需要什麼文豪式的文章，現在的我們只有大家堅固的團結在一起，照準實在的目標，再實在的低下頭去，流着汗的去幹去，並且更像篡勗君說的一樣，「莫盲目的向名者崇拜，只脫了我們的長衣，團結起無名的咱們猛幹下去！朋友！不是嗎？我又何需虛心的讚美我一如何少年有爲，學問如何澈底文藝如何超人，見解又是怎樣高明呢？一你莫這樣的虛心的幹起僞事來，眞令我特別感着知心！

朋友！現在是這樣時代了又正是這麼美的靜的秋，正不必才子樣的起什麼秋感或想什麼秋吧！我們在這樣好的時候，就立刻互相燃起我們的興趣，我的右手關了病你是知道的吧？半月以來除了不得已用左手寫了兩封家書外什麼也沒寫，唉！當我每天每天看着那醫院的白樓或想起施行手術的景況時候，我的心是多麼抖擻啊！

「文學家」世界 年表（一）

岱友編

我們研究文學，欣賞文學，固然不必分出國藉和古今的界限，因爲一國有了精純的創作，同樣可使世界他國感到如其本國所感受的一模一樣的情緒，無古人遺下不朽的詩文，無疑的能感動後來各時代無量數的人，但是勿論那一時代的作品，總脫不了爲那一時代社會背景的素描或反動，所以各文學家的年代我們誠有應當知道的必要，我現在不揣愚昧，參考各種文學書籍，偏成此「世界文學家年表」，掛一漏萬，誠所不免，希望讀者諸君不吝指正！

孔子以前的文學家，年代皆不可考，即哲學鼻祖的老子，他生死的年度亦無確證，本年表只好自孔子生時起，再爲便於計算

× 所記之年代皆以西曆 ×

西曆紀元前五五一——孔子生

紀元前五五○——希臘寓言作家伊索生

紀元前五二五——希臘第一悲劇作家阿斯齊洛士生

紀元前五○○——中國哲學家墨翟生，孔子爲魯之大司寇

紀元前五○○—三○○——印度史詩馬哈巴拉泰，拉馬耶那大概產於此時

紀元前四九五——希臘第二悲劇作家沙福克里士生

紀元前四九二——孔伋（子思）生

紀元前四八四——孔子歸魯刪定詩書，阿斯齊洛士第一次得奬

紀元前四八三——希臘歷史家希洛多托生

紀元前四八○——希臘第三悲劇家依里辟特生

紀元前四七九——孔子死

紀元前四七七——喬答摩死

紀元前四七一——希臘歷史家修西地特士生

紀元前四六九——西曼尼特死（約生於紀元前五五六年），是希臘的大詩人）

紀元前四六七——希臘哲學家蘇格拉底生（未完）

啓事

由本期起始，將「折了肋骨的少年」二文移刊於「北國文藝」中，請沈默及讀者諸君諒之

曉野

通訊

陶蘇侃、秋螢、石卒君：大作均已收到，唯編者已聲明過：「此種舊帳現已無須再行討論矣」故祇有割愛，尚請君等原諒，並請常賜其他佳作，此祝文安

編者

總發行所 長春大經路 大連監部通八十番

廣生行有限公司啓

朝陽

建平縣境鼠疫猖獗 電飭嚴行預防

駐朝辦事處奉省署訓令 召集會議討論防疫事項

熱河省公署電令朝陽辦事處電云建平縣城人民患鼠疫病死者一日不下七八十人近二日死亡二百餘人朝陽與建平毗連着速預防朝區辦事處長關慶麟奉電後即召集會議計畫預防並派員檢查衛生等事宜云 聞本邑預防百斯篤之組織由朝陽區辦事處組一全區防疫所又由該縣組一臨時防疫院檢查由建平縣來往之行人皮貨毛物品等並令人民打鼠及各家清潔衛生云

双城

發給練習員費用

雙城縣警局選送吉林省警察官練習所第一期學員和國權等四名業於本年七月一日畢業迫雙仍充原差第二期選送學員張立峰等四名迄今二月於茲而一切食膳等費皆由警務局按月郵遞於十月廿八日警務局將該學等及選送中央警官學校學員周酒康等九月份費用如數郵寄云

延吉

警廳派員查衛生

延吉警察廳長梁鎮一氏爲注重本市清潔起見特派員時區檢查計第一區界派衛生科員唐祖廣教練員朱雲龍第二區界派衛生科員吳登雲譯官關雲璞自本月二十五日起分區施行檢查云

洮南

警務局股長易人

洮南警務局警務股長李芳宸氏因事請長假旋里所遺之缺關乎重巡未便久懸現經齊縣長及許局長乃調督察主任鄭恒學升充遺督察主任之缺委任秦家鼎接充查該二氏均係警界多年深有經驗想鄭秦二氏升充對於警政將來定有一番興革云

瓦房店

規定估衣外運辦法

復蓋稅捐局 通告各商號

復蓋稅捐局前奉奉天稅務監督署訓令以當南下號衣物因免稅關係在當地銷售固無問題惟外時運並無單照無法查驗其中難保不無夾帶偷稅情事爲此特規定下號衣物如須外運時應由局派員查驗明確填給行運護照詳細註明衣物名稱數量加蓋（當商下號衣物免稅戳記）戳記由局自備以資識別倘經過或落地各稅局查有夾帶偷漏情事即依夾帶貨物照章補稅罰辦以重權政等因奉此除分函外並通知各當商凜遵勿違云

九台

清查各區之戶籍

本縣軍警當局爲殲絕盜源計遂於月之念七日分組清查戶籍以保公安而遏亂萌云

騰鰲堡

王連長維持地方著功績

民衆恭送褒章

奉天警備王旅一營三連連長王靜環氏自今春駐防鎮西接官堡新台子一帶該連兵士紀律嚴明私毫不苟對於剿匪一事不留餘力而今夏青紗障起時各處胡匪猖獗該連長親率部下晝夜剿捕而臨近村屯毫未受胡匪之蹂躪各村民得以安居樂業皆該連長之所賜也是以各村屯民衆有口皆碑感激莫銘此恩此德無以爲報而遂海十大村屯民衆特製金質褒章五枚銀質褒章百餘枚於上月卅日由區農會長及村長等赴該連部恭送連內官佐士兵等佩帶以資永垂紀念云

稅捐局主任得人

本鎮稅捐分局主任姜明達少年英俊學品兼優自蒞任以來對於一切稅務力加整頓以期手續簡捷而爲商民之便利對於員巡時加誥誡每日早起遲眠督飭所屬認眞服務奉公守法以免除稅隷之惡習現值新糧登市之期該局日漸忙迫該主任尤不留遺餘力嚴查偸漏以裕稅收若該主任者可謂不能多得矣而該局長亦可謂知人善用者也

錦西

平田○團長 校閱駐防軍

茲當月之二十七日晨八句鐘有本縣長王在邦參事官古館平間滋李財務局長孫教育局長張電話所長趙郵局長范教育會長潘佟商會長農會長亦純也警務局長潘星橋指導官及各部屬員等不下三十餘名齊集連山車站候駕歡迎外有滿軍騎步警隊武裝整肅列隊持槍立站約時許遙望東邊軌線車煙起繞汽笛鳴發沙沙輪轉聲至站矣始見平田○團長拋車登站視見歡迎者之呼聲感歡之餘並致歡意嗣有駐站汽車迎接於是滿載衛隊該○團長及王縣長古館參事官乘坐一輛直開城內縣公署稍加休息仍同縣長參事官去往江家屯駐防○隊校閱畢午後四句鐘許始返縣云

二區警署長 周仲馥代理

錦西二區黑魚溝警察署長張鶴卿氏因事涉嫌被控畏罪潛逃於是將該署長一缺經警務局長潘星橋加委周隊副仲馥氏暫爲代理查該周氏充差警務職官多年學品兼優名孚衆望於是蒞該區警署內村民均呼仁德署長也

謠譯官堪盡厥職

錦縣日本領事館連山駐在員翻譯官宋質彬氏人品端方和藹待人無虧翻譯重大之職責也惟該宋氏到連視事以來初撤除暴安良爲首件替民謀福利於是有見本縣素號嗎啡白面吸藥辦徒實能造禍流毒地方無益於民嚴加驅除外將縣城內韓僑嗎啡館一律摘牌禁止設將賣并將平售各種毒粉品類一網抄拏散毀於是謀想嗎啡者垂頭自嘆

錦縣

滿鐵建築所 遭回祿爲災

燒房卅餘間 損失廿餘萬

建築錦朝線駐錦滿鐵建築事務所設於錦州驛南部距票房百米均係木板建築計分三列每列十一二間不等共計三十餘間此屋除辦公佔用外餘屋均作宿舍矣於十月二十九日下午五時三十分火起倏時之間火煙佈滿全屋城內警察消防隊驟然馳臨架起水龍盡力撲救然房屋均係木板風高物燥之時火勢兇勇一時未能撲滅一般消防隊員奮不顧身適於十二時撲滅計燒燬房屋三十餘間傳說損失款額約在二十餘萬元之譜云

日滿各界聯歡 遊行葫蘆島

月之二十九日朝奉山路局備專車一列供應錦縣日滿官紳商各機關赴往葫蘆島乘用是日上午七時參與聯合遊行者一千二百餘名齊集車站八點三十分開車西上至十點三十一點到連山驛十一時開往葫蘆島十一點三十分到着島驛遊行者下車後任便遊覽至下午三時由島驛開車到連山驛下午五點五十分開車遍返至六點五十分安抵錦縣車站遊行者星散此番滿日各機關聯歡旅行葫蘆島勝蹟不但實地遊覽廣開眼界而日滿親善又加一層接近云

東豐

叢巡官負傷殞命

東豐縣警察七區大興鎮分所巡官叢顯洙負傷醫治已載本報奈傷勢沉重腹存一彈尚未取出前赴省在南滿醫院業將槍彈割出恢復原狀於本月二十五日仍因傷殞命據聞其家屬擬將巡官靈柩運回擇吉安葬云

韋廳長蒞東 翌日即赴西安

東豐縣於本月二十七日得悉教育廳長韋煥章總務科長坤川與吉溢東各界首領及各校師生列隊赴站歡迎午後七點到站乘車晉城下榻教育局二十八日午前假省五師開歡迎會午後視察各校於七點鐘登車赴西安矣據聞此來任務係視察師範區及省五師建築云

吉林

吉林稅務監督署 召開稅務會議

整頓稅收剔除流弊 各稅局長陳述意見

吉林省悅務監督署昨呆如署長前以不久冬季臨邇正值稅收極暢之際對諸稅政之革新及取締流弊以重稅務起見曾經通令各稅局長開會不料因故延宕不便再延該署遂於日前通令各稅捐局茲決定於十一月一日開稅務會議仰各該局長屆期來署與會爲要云

瀨義指導官視事

吉林省長公署警務廳新任警務指導官瀨義實氏頃已遵令已於日前攜同眷屬搭吉長路週行來吉即於昨日到警務廳照常視事云

省署令調查官產

吉林省長公署現以奉民政部訓令調查本省各縣之官產如房產地畝等以憑彙核省長公署當即遵令已於日昨轉令各縣一體調查速行具復云

廣濟寺定期施粥

吉林省城警察廳前廣濟慈善會例年冬季施粥一般貧民受惠實深該會本廣濟宗旨現以轉瞬又屆嚴冬急應施放冬粥以便救濟省垣難民遂於日前擬定發表定自十一月一日起開始施放冬粥望一般貧民前往報名以責屆期前往領粥度此嚴冬而免凍餒之虞若該寺者誠不愧曰廣濟云

司令部槍決盜犯

吉林省警備司令部現查前者捕獲盜犯周貴年一名年廿七歲山東濟州人氏當經依法審訊供認結夥行搶等情不諱應即判決死刑該部遂於日昨監提該犯驗明正身派爲馬李衛隊押赴九龍口刑場槍決示衆遺屍標埋招領云

富田署長赴哈履新

吉林省稅署監督署副署長富田直耕氏頃奉上峰命令調升哈埠服務富田署長當即遵照命令將經手事宜交卸清楚已於日昨拜別知交赴哈履新云

郵局禁用篆字戳

吉林省河南街一等郵務局現查一般領取郵件者往往覚用各種篆字戳記實難辨認長此以往深恐悞事該局已於日前出示通告嗣後無論取何種郵件一概禁用篆字戳記仰即週知云

吉司令官赴磐石

吉林省警備司令部吉司令官現以吉海路線磐石一帶匪患猖獗前已派教導隊前往剿除俾便肅清而保閭閻之安寧吉司令爲撤底培淨計遂於日昨親身由吉海路偕同衛隊一排過赴磐石以便指揮一切云

實協會募集會員

吉林省長公署實業廳頃奉實業部訓令以日滿實業協會會現已照章組織成立急應募集會員以利會務之進行等因實業廳當即遵令令行工商會轉令勸募會員照入會請求書塡送到廳以憑彙轉工商會當即分別募集云

防疫施療班出發

吉林省長公署現查乾安縣一帶百斯篤漸形蔓延長此以從深恐普及擴大害及生命急應早爲預防以便遏止該署遂組織吉施療班一班已於日前由吉出發先赴乾安舉行防疫工作云

省公署調委屬官

吉林省長公署現以遵照部令組織之總務廳會計科官產股業已成立開始辦公遂於日前明令發表調委民政廳屬官范傳書呂方家沈肇及實業廳屬官董吉陞等在該官產股務以專責成云

金司令公畢返延

吉林延吉地區警備司令官金恩奎氏日前由延親身來吉晉謁吉司令官稟陳重要防務以利軍務茲已公畢金司令官於昨日搭吉敦路偕同隨員遄返延吉云

佳木斯

團長連長因債格鬪 竟同時畢命

吉林剿匪軍第七團團長白永昌於去歲到鎮駐防旋又移駐富錦縣及今夏四月間奉令移駐勃利縣駐防以來地方頗稱平靖距意禍生不測天降凶憂被驚罷耗忽而傳來記者當往其住本鎮眷屬處詳詢致死情形據該團長之關係人云團長與部屬某連長向有債務糾葛一二年間皆未算清適團長在勃利商務會團戲廝雀牌時該連長帶自有德槍排闖而入形甚倨傲當與團長討索欠債大洋一千五百元並言如不照數償還定以武力解決等語是時双方惡言相譏怒氣衝雷白團長急取手槍射擊而該連長亦掏出自用德槍迎擊兩槍兵兵齊鳴双方栽倒於地同時斃命因該二人同時發槍所以同時斃命等語喧該團長等生前爭命似的羅致金錢而卒於最短時間犧牲於萬惡金錢之下亦云慘矣世之拚命爭財者可不引爲鑑戒云

房主暴增租價 涉訟案始末

本鎮東門外擁有房產家暴增租價租戶無力擔負因起訟端屢誌本報茲以房價關係本鎮商業之盛衰貧民之生計是以悉心探訪務求詳盡以供閱者關心房價之考究焉查東門外擁有大批房產者即食品店慶春永執事李春元爲人寒賤起家客嗇非常刻薄節儉居然致富雖房產連亙商業興盛然其慳鄙之性不減往昔惟鎮城房屋自事變後四鄉胡匪蠢起中根戶紛紛避難來街賃房做居或商業因之房屋缺少大有供不應求之勢該李某以爲獲利之良機已至居爲奇禍不顧長年租期之信義竟定本年下期起暴增原租二倍之多强迫住戶承認不然即驅逐另招而一般租戶當此金錢奇緊之際驟行增加負擔實屬無力應付雖百般哀懇煞費周章終被業主拒絕而租戶於籌思無計之下不容緩和之中乃聯合東門外商民租戶五十五家公推王貴臣等爲代表具呈控告於友軍憲兵隊該隊職司軍情任務非常忙碌無暇受理訴訟聲言本隊軍書旁午無暇接受此案已電知警務局照辦可直接赴該局控訴豈知商民等以憲兵隊辦案迅速毫無勒索聽訟神明主持公道深洽輿情故不約而同群赴該隊早控友軍雖在忙迫亦莫可如何也此案經王貴臣遞呈後該隊即派譯員王新亭暨憲兵員論知被告李春元其仍守原價不准增漲分文並宣諭一因憲兵隊公務繁多二因非不得已時不加拘傳以免訟累等語詎意該李元貪心不死又復異想天開竟日人譏須仁一名確言住戶奇窮無力交租求其函同驅逐其即時遷徙並言今日憲兵隊派讓稽查前來係奉憲兵隊命行狐假虎威之勢惡語相加限即時同到租戶商號執事王某遭你有後悔無及之時喧騰多時令撈撈家如再執迷不悟恐始行散去該商號以爲既經憲兵隊明令逐戶眞是疑難滿腹乃召各租戶再行集議即有言日人某恐係假冒命令來此攪擾此必房主李春元又逞刁猾之技欲藉威勢前來恫嚇集議已畢又復具呈控訴李春元不遵諭令藉勢威嚇等情聞於十月十九日已經遞呈憲兵隊據此甚爲震怒決施嚴厲辦法而一般貧苦商民鵠俟憲兵隊之評判以解倒懸如大旱並盛念友軍大公無私毫不勒索皆言眞是王道之風我國早有如斯官府人民那有冤沉海底永不得伸此係此案本末可知友軍憲兵隊公直無私廉潔永持不愧王道國家之提携云

本溪

召集各村長會議 討論警餉辦法

自一日起實行開徵 縣公署佈告飭趕速封粮

本溪縣一區自衛團總隊長繫林氏於三十一日上午十一時假隊部召集一區二十四主村村長會議議事項爲雜籌隊餉計六個月共大洋八千餘元因較上六個月增添一倍以致未能表決五時閉會該隊長即時備筵款待與議者一時盤桓籍盃盞交歡極其之盛云 本溪縣公署遵令於一日開徵並張貼佈告仰各村民須遵期趕速完納國課以便地方急需而免逾期加罰現各村民均紛紛來縣完納云

警務局注重冬防

本鎮警務局局長侯兆錫自任職以來努力整頓警政又以二署署長馬俊峰勤職從公因之市面近來非常安謐現値涼秋漸盡轉瞬嚴寒對於冬防事務非常注意侯局長現令定辦公鐘點每日上午自八句鐘起至下午九句鐘止夜間並輪流查考街巷顧慮非常嚴密未有分毫疏忽足徵十分週愼並發令冬季官警棉軍衣及餉項等極力整飭屬部注重冬季防務云

額穆

宣撫官來額講演

新京近派宣撫官東末樹林靜齋二氏來額宣傳日昨廿二日假縣立模範校禮育場講演新國家成立之本旨及大日本帝國對滿洲國竭力扶助之眞意所在一般民衆聞之無不欣欣色喜講演四五小時之久遂於掌聲雷動中散會矣

稅分局主任易人

本街稅捐分局主任王式由君學品兼優經驗宏富歷任行政科長及稅務要差成績卓著本年三月初來額組織分局彼時地方甫經收復商旅蕭條街市異常冷落該主任獨能特以毅力不避艱險對於商民不憚苦口良言曉以納稅爲人民重大義務而又不時隻身親赴四鄉認眞稽查既於國稅無漏而又毫不擾民以是商民愛戴各界罔不推許若該主任者洵可謂稅界中之卓卓者也現聞該總局王局長調升一面坡新任局長唐君來鮫接事改委該周局爲該分局主任王主任已遵令交代清楚値此冬令伊邇正徵收暢旺之時王主任不克終任其事惜哉

呂科長勵精圖治

本縣行政呂科長錫山學識兼優爲人和靄可風歷任行政司法各要差成績卓著到處有口皆碑自本年七月一日奉委來額代行縣長職權以來目覩地方凋敝農商交困之慘狀惄焉憂之到任席未暇暖即招集地方士紳市民及各鄉百十家長開會討論未幾即將地方應有之各機關法團次第恢復對於民間之擔負力爲減輕而於收撫平席二部尤能撫綏得宜對於其中之徒手者及不良份子淘汰殆盡所餘可靠而又均係土著之士兵現已一律分發各保各甲分別編爲警察隊及壯丁團商民安居樂業毫無驚恐情況矣又於縣境各道路招集鄉民分段興修呂科長無減從不辭勞瘁親往工所監視與農民同甘苦鄉民大悅樂而忘勞以是經之營之不日成之溝渠荊棘之道路現已一律成爲坦途矣

開原

宮內參事官 視察八棵樹

開原宮內參事官飯田守備隊長韓大隊長三公對於地方繁興應革事項力求進益乃於昨日早六時乘汽車赴清川二區八顆樹視察該區行政有無弊病等情及密探匪人遺跡云

電燈局行移遷將

電氣株式會社城內分局因該局地址狹小不敷於用現該主任另行覓妥商街豫豐長院內不日即行遷移云

瑣聞

△凌川已見小凍

（錦縣）月之三十日上午將曉氣候異常之寒錦縣西關小河河岸邊緩水以爲寒凍所凝結惟住戶之天井中所洒之鹽水悉均凍凝結凌川小凍嚴寒期屆矣

△天利店已開幕

（錦縣）頃有關心旅客住所者張永受趙子峰二氏乃在錦縣西門外北胡同益發店貨棧舊址組設天利客店早已修飭完竣房屋整齊庭院清潔院落寬敞備有單間便於客人住宿對於存放車馱牲畜各有其所該店業於十月二十八日開幕矣一般旅客爭投留止均稱得其佳所云

△靴鞋克價出售

（錦縣）東街路南得華鑫鞋店自開幕已屆二十餘年矣久爲各界人士贊助現屆冬季之初爲酬謝顧客起見特請名師精造各種男女維新時履堅固耐久品質優良而價低廉以及各種洋貨化粧等品無奇不有不及細載不但諸貨精美廉價而且招待顧客特別週到致每日顧客接踵絡繹至幾無立足之地足見該號信用克已有口皆碑云

△烟館極力舖張

（佳木斯）本鎮自鴉片零賣所成立當局飭嚴禁各烟館私相販賣與私吸而各烟館於嚴禁之下復又極力修理房屋逐漸設立即東門外一隅已達二十餘處屢誌本報茲查東門外各烟館仍行極急設立逐漸開張烟燈滿楊屋繞烟雲主僕奔忙逢迎招待營業之盛可以想像無怪一般人視爲利途垂涎羨慕爭相設立近日更有大形舖張者即東門外某處新開幕之烟館門面張貼清水香烟開燈方便而最有趣者爲其張貼門上之對上句香烟吸一口頓長精神百倍下句金錢化兩角買來膂力千鈞頗提癮君子之興氣云

△禁賭影響梨園

（佳木斯）本鎮市場義成舞臺自開演以來頗助市場之彩色惟以收入不佳全賴賭局之紅利藉資挹注詎意近來友軍嚴禁賭局概行取締當局雖欲原諒該園之賭局尚恐始人口實指爲榜樣乃斷然亦在取締之列因之劇園連聲叫苦恐難支持云

△緝私隊捉煙館

（佳木斯）本鎮自鴉片零賣所成立以來因各煙館相繼林立影響該營業甚鉅雖經主辦之曹芬亭赴濱江陳請專賣署明令維持繼亦奏任何效果忽於前日由濱江來鎮之緝私隊三四日內將市場及各街巷之煙類捉獲數處均按章將煙具等沒收而各煙館以更死狐悲各懷戒心大半暫行停歇以避鋒銳一般人咸謂經此次捉獲嚴禁後鴉片零賣所定卜營業昌盛云

△騙取貨物糾葛

（雙城）本城西大街郭家床子於前月二十九日上午十時許來二人（一名張文學一朱某名不詳）買火油一桶元豆三斗掌櫃郭某吩咐夥計武穉用毛驢子送元豆火油張某自己着走不數武換朱某背着木某遂先走無踪武棟並不狐疑隨跟張文學轉個胡同武某問道究竟送到何處張某道東西是朱某買的他家我並不知道住在那裏一概以如是糾紛不已武掛張至櫃將毛驢同張某火油張以不管對之遂元豆交給郭掌櫃的於是一同至警務局請究辦法云

△捉獲一場烟賭

（雙城）本縣警務局督察處巡官滕福慶特務科巡官南瑞芝富經驗於偵緝事體內外勤務具有對於月前二十九日偵得北大街會文棧執事人劉堯年係本城人年四十三歲時設烟賭漁利並其隣人胡靜軒係開賭爲業現乘行賦閑年三十五歲素有煙癮秘藏斗室私吸鴉片於是日晚十句鐘該二巡官帶警數名至會文棧樹房乘賭始散搜得賭具數宗同時又將鄰人胡靜軒之鴉片器具搜出當晚將犯等帶局拘留云

△永增德新開市

（牛莊）西關德增永糧棧蕭莊歷有年所變亂後財東遠徙生意中輟現在地方平靖胡匪滅絕該號舊夥王瑞臣糾合同志任該處仍理舊業改稱永增德字號於九月十三日開幕所有舊雨新交前往致賀頗不乏人該號斗秤公平遐邇馳名遂際鐵開一面坡公主嶺等處業已通函報告採買糧石代納捐稅轉運捷便該號業鴻圖定有一番盛況也

△定期檢驗馬車

（瓦房店）警察署長酒井碩二氏爲保護乘車客人之安全起見特定於十一月十三日起至十八日止每日自午後一時至三時對管界內之乘用馬車施行檢驗以重治安云

△商號競買私貨

（瓦房店）復蓋緝私局及國境警察隊於十月二十八日將二個月間所緝獲沒收之毛葛布匹（約有一萬八千元）對衆標賣開標結果除爲盛業號及和順東等叫去少數外餘均被海源湧以大洋一萬三千四百餘元叫妥所叫之貨除毛絨布疋以外尚有「濟公活佛」「綾波仙子」之電影片子各九本云

△花會局又蹶起

（瓦房店）絕踪日久之花會局近因官村緝捕稍弛又行蹶起刻下最著名者東有王某在金界邊一帶西有周某在袁家溝一帶設局騙取餘如三朝兩夕不敢出名者尤屬多有云

△燒鍋一開一閉

（錦西）縣街商會長潘毅臣組設燒鍋油房曾誌報端動工造修兩月有奇始克告竣繼而開興釀酒以解醉飲之渴尚而振興地方以壯縣觀商場隆起要不期有專等責者不准釀造實因手續不完善故告一閉之念矣是街路南同和湧燒鍋經理馬雅忱亦於前兩月假前義和隆舊址賃租門市全院稍加修補乃於上月間實行釀造酒批發零售酒漿味美致意太白一醉爭先恐後購飲不暇可謂一開一閉云

△盟叔僞造婚書

（錦西）縣街東頭住民任九芝者於春夏間與某機關廚役緒廠等約數名舉香誓盟兄弟敬情似手足惟該趙廠不然性好漁色不時去往盟兄任九芝家假藉親密情因該任某生有一女乳名雲子年芳双十有零姿色頗佳於是該趙某以盟叔身份不避出入閨房不時仰臥盟姪女之閨床初則甜言蜜語眉目傳情次則陳倉暗渡日久情濃難割難捨該趙某爲偕老百年計上眉頭遂僞造婚書將盟姪女一案哄傳滿城現詞强娶盟姪女控一詞於縣署刻下双方各持一詞法審判其中底蘊孰是孰非尚在偵查中

△哈市乞丐福音

（哈爾濱）哈市爲滿洲國唯一之國際都市中外雜處商賈雲集且正在急進建設途中但通衢大街常有許多男女乞丐追人索錢其他街巷更有多數吸白面扎嗎啡之乞丐不僅妨害衛生增多竊案且損傷國際都市之觀瞻上年大水災發生後經水災復興委員會之提倡曾成立乞丐退治委員會以謀解決乞丐之按置問題後因經費關係此項委員會無形停辦最近市公署鑒於市上乞丐漸形增多殊損大都市之美觀遂將舊事重提一面搜集上年舊委員會議決檔案一面組織委員會研究乞丐之退治方針現正着手進行此實哈市乞丐之福音云

△零賣日見起色

（泰安鎮）本鎮泰記零賣所經理王選三氏品行端方老成練達久歷商界圳稱熟手自接辦以來力謀整頓室內設備整齊清潔伺候殷勤周到煙份特別加大氣味芬芳適口是以一班癮君子爭先恐後咸往稍顧大有山陰道上應接不暇之勢前不過賣二三十元今竟能賣五六十元長此以往營業必能蒸蒸日上無可限量也

△巨商爲弟完婚

（新京）滿鐵本線大屯驛商務會副會長德盛興糧棧財東武述章氏於九月十三日爲其令弟完婚當驛官紳商學各界爭相往賀熙熙攘攘車馬盈門當日接到各方面送來喜帳百數十軸可見武君交遊之廣也

△轉勤員送別會

（皮子窩）於十月二十日命令巡捕轉勤今有西街派出所巡捕王鋼瑞及皮子窩驛派出所巡捕薛多福二氏在當所勤務中多年謹愼從公通達人情風俗此番轉勤當經會村甲長以及紳商歡迎送別席設德順園雙方莫不依依云

△瘋犬咬傷多人

（金州）數日前北街不知在何處跑來瘋犬一隻到處逢人便咬竟將該街住戶周牟姓幼童與不知姓名之人數名咬傷後被警署得悉會將該瘋犬撲殺云

△協昌祥之發展

（營口）本埠永世中街協昌祥服店自開設以來營業日見起色推其原因不外經理人等精於勤之所致茲該號不惜重資特由申聘到高等技師數名督造洋服精益求精近又運到大批呢絨貨眞價實花樣新鮮該號爲酬答主顧起見將各貨特別大減價凡購洋服者盍興乎來云

△建築房屋落成

（岫巖）南門外泡子沿胡同路北住戶孫永緒有市房一所因年久失修勢將傾倒對於來往行人易生危險等情業誌前報茲經警署勒令房主趕速修理免生危險該孫某奉令後已於日前購料鳩工興修現已建築完竣房屋落成頗壯觀瞻云

△安孤航業公司

（安東）安東大孤山間綿延一百八十餘里陸路交通每感不便現市內日滿有力者因發起組織汽船航業公司集資爲五十萬元公推王羽庭爲代表赴新京具呈交通部請備案日前聞已經交通部核准及定名日滿合辦大安汽船公司現正購置五十噸汽船四隻專航安東大孤山間以利交通云

本社啓事

敬啓者拔委任田口元治君爲彰武代派處長嗣後各界如有訂閱報章或刊登廣告者希與田口君接洽可也此佈

補品大王

贈送五千盒 龜齡機

龜靈機裝在美麗金盒中

世界新藥「龜齡機」是專治男女生殖器病的新藥、是男女愛情中秘寶、缺少兒女的仙丹、返老還童的實筏、其配製原料、純用青春動物之生殖腺、甲狀腺、睾丸、卵巢等種種化學的製作、配以高貴藥料所製成、故效力絕大、萬試萬靈、復經衛生試驗所化驗證明有效特許專賣

主治 老翁服、健腦强精讀書不忘、恢復青春、生殖力還少復活、青年服、發育不完全、性感缺乏、貧血、凡生殖器病、作事厭倦、腎虛遺精、消化不良、視力減退等、及女子經脈不調、過多過少、經脈閉止、子宮寒冷、腹痛、赤白帶下、交接快味缺乏、半產、及卵巢發育不良、難以受孕等尤爲特效

龜靈機養身固精之奇效

「龜齡機」具有極大滋補力、其壹盒之効力、遠勝中國參茸一斤、故凡吸鴉片者、老年衰弱者、青年腎虧者、均宜速服「龜齡機」又患早洩病、則男女間快味缺乏、此藥有滋補眞陰、鞏固玉關之力、患者速服、無不立愈

贈送法

本藥在武漢初次發行、特提出五千盒、作爲贈送武漢人士之用、以昭效力、而使推廣、照以下定價在經售處凡購買龜齡機一盒者、即贈一盒、凡購買龜齡機半打者、即送半打、每人限一打、多購者不贈定價每盒一元五角、每打十五元、買一盒送一盒買一打送一打▲購貨款先匯郵費在內 函索附郵票一分即寄 感謝書治一效

瀋陽鼓樓西 西藥總批發店

金城大藥房

代賣處
營口中西藥房 哈濱環球藥房 本溪濟生醫院 遼陽義和堂 大連華西藥房
安東瑞祥泰 哈濱華美藥房 洮南德慶仁 千金泰信仁 四平街天德堂
長春中西藥房 江省五洲藥房 鐵嶺和發久 大連同德藥房 吉林五洲藥房

外埠函購欵先匯寄費在內即寄上不悞郵票代洋十足通用

本書每部內附自動共益票奉贈購者諸君利用此票則

不費分文可得此書

仿元人繪圖 三國演義出版

本社特覓善本之三國演義、並請名畫家繪圖、逐圖挿入文中、現已印成發行、茲將其特點畧述如左。

●特點(一)本書圖像悉仿元繪、與近代坊間刻本之繪圖、迥不相同、蓋因日本內閣文庫藏有元刻三國志平話一部(此書今祇二部一部尚在中國)其中所繪圖像、與今日流行之演義刻本、頗多懸殊觀圖中人物服飾器用等等可見今人歷史上之想像較元代實大有變遷 此書既爲稀世珍籍、本報乃特請日本名畫家香月尙先生依原本逐次仿繪、不爽毫厘、可稱藝苑之佳作不第足供考證已也

●特點(二)原書爲一百二十回、本書所繪圖像則達二百七十二圖、每一回目挿入二圖或三圖、較今日流行本之圖像大爲增加、足能引起閱者之興味

●特點(三)本書係裝成一單行本較之一部分裝數本不致有殘缺之弊、且亦便於携帶

●特點(四)本書係用洋裝、書面美觀、關於印刷上、則字跡淸晰、大小適宜、決無傷及目力之虞

定價 ◎滿洲國幣壹元五角 代價先惠郵資不要 倘若掛號外加一角

總發行所 滿洲報社出版部 大連市常盤町二十九番地 (經理部電話四〇三四番)

發售處

大連沙河口大正通 啓明書社(電話九四二七番)
同 西崗子大龍街 啓化書社(電話五〇三一番)
同 西崗子大龍街 聚勝堂書局
同 西崗子平和街 新昌號(電話三八四七番)
同 西崗街 協源茂(電話五七五九番)
同 得勝街 廣合成
同 浪速町 協茂盛(電話四六三二番)
同 東鄉町 聚勝堂書局
同 連鎖商店街 右文閣(電話三三一五番)
瓦房店 長發祥書局

同 公主嶺河南 日新書局(電話五五六號)
奉天市 鼓樓北 春瑞祥書局
同 福陞北號(電話三六四(一)號)
同 同大印書館(電話二七二七號)
同 鼓樓南 章福記書局
同 軍署大街 關東印書館(電話二九四三號)
同 商埠地南市場 震泰報館(電話四二一七號)
安東 財神廟街 文化廣播社(電話四三五四號)
吉林 河南街 宏文書局
同 同 裕興書莊(電話七五八號)
同 河南街西頭 萬順德書莊(電話六六七號)
同 成文厚書局

新京 大馬路 德和義書局
同 北門外 同文書局
哈爾濱 道外 極東派報社
同 道外 震東報社
江省 泰安鎭南大街 德盛利
延吉 東大街 新文書社(電話十八號)
鐵嶺 西門裏 新華書局
遼陽 城內東大街 源與仁(電話二六七號)
同 二道街 義平書局
營口 永世街 亞州派報社
雞子窩 西街 仁術堂
(其他各地有名書局及各地滿洲報分社)

株式會社 滿洲銀行
大連市伊勢町六十九番地
電話代表四一二二一番 振替大連三〇三番
資本金一千萬圓
頭取 村井啓太郎
支店所在地
金州、普蘭店、皮子窩、鞍山、奉天小西關、開原、公主嶺、范家屯、長春、吉林、撫順、本溪湖、安東、興隆街

且說玄德匹馬逃難、正行間背後一人趕至視之乃孫乾也。玄德曰：「吾今兩弟不知存亡、妻小失散、爲之奈何？」孫乾曰：「不若且投曹操以圖後計。」玄德依言尋小路投許都、途次絕粮嘗往村中求食、但到處聞劉豫州皆爭進飲食。一日、到一家投宿、其家一少年出拜、問其姓名乃獵戶劉安也。當下劉安聞豫州牧至、欲尋野味供食、一時不能得、乃殺其妻以食之玄德曰：「此何肉也？」安曰：「乃狼肉也。」玄德不疑遂飽食了一頓天晚就宿至曉將出往後院取馬、忽見一婦人殺於厨下、臂上肉割去。玄德驚問、方知昨夜食者、乃其妻之肉也。玄德不勝傷感、灑淚上馬劉安告玄德曰：「本欲相隨使君、因老母在堂未敢遠行」

大連

日滿實業協會於東京 舉行創立大會

大連商會派王錫廷出席 已行電覆滿洲國實業部

以滿洲大博覽會期間開會之日滿實業懇談會爲骨子、提倡日滿之經濟聯盟、乃實行倡議組織日滿實業聯合之機關、於日本內地各方面、及滿洲國實業界間、再三提議、於其結果、乃創設日滿實業協會、日本方面由日本商工會議所之主唱、滿洲國、則由實業部方面之提揚、期於十一月中舉行創立大會、滿洲國各省商會、及各關係官署等屆期派員、往日本東京參加創立大會之盛會、現在各參加商會方面、均行研究有各種福利日滿商民之提案、大連市商會、前日曾有提案送於滿洲國實業部、昨按右實業部之電報、希望張會長於期赴東京出席、此日滿實業協會之創立大會、其電文

大連市商會張會長鑒、函悉日滿實業協會、開會在即貴會究推何人代表出席、盼即電告、以便傳達、貴會長能親往列席、尤爲企盼、世

大連市商會、接電約商洽之下、決派外交主任王錫廷君代表出席、故即回電如下

新京實業部鑒、世電悉敝商會准派外交主任王錫廷、與會大連市商會

必須經官檢驗 搾出之牛乳 而免傳染病菌

大連西崗子警察署、衛生係、爲喚起管內各商民住戶、對於飲食店、澡塘、理髮業、以及其他營業等、曾不時遣員、前往檢驗、以期對於衛生常識、有所澈底了解起見、茲以各商所售牛乳、一般人購用者、當不甚鮮、而牛每有染患疾病者、其搾出之牛乳、必須經官加以檢驗、而免傳染病菌、特於十月廿六日、將大連牛乳會社、另外尚有七家、諭令將所售之牛乳、分別呈送於西崗子警察署衛生係、實行檢驗云云

近江町之小火警

一日午後三時二十分左右、市內近江町門牌八六番地、三階樓上居住之金長壽處之走廊上、拉扱箱內、發生火事、燃燒至十五分之長時間、始經各消防署努力救滅、聞其原因、係由於小兒玩洋火之惡作劇云

實業部爲期統一 滿洲國度量衡

合關東州內創設一機關 俾便於製造及檢查等事

滿洲國實業部、爲期全滿洲國內之度量衡、實行統一、而關於度量衡之製造檢查等爲期有所統制、故將合關東州內者、合而創立一大股份公司、茲將發起設立滿洲計器股份有限公司、總公司設於新京、共三萬股、總資金國幣百五十萬元、每股五十元、第一次交納半額之二十五元、對於大連方面、決定募三千股、由滿洲國實業代表及關東廳權度所人員到大連市商會接洽希滿洲人方面之認股有到大連市商會接洽、故大連市商會、即於日昨通知各董事定於日內開董事會討議認股之辦法、現正將右滿洲計器股份公司之章程、譯爲漢文、分發於各董事以作參考

市設置產業課

課長丸山氏職制已發表 卸賣市場之勤務齊異動

大連市爲期振興產業等起見特於豫算市會決定、於大連市設立產業課、即於市規則總務課之次、設置產業課、對於課長人選、正在物色之中、現已得其人、爲前大泊町長丸山郁之助氏、已自十一月一日起、實行設立、即於設立此產業課同時、市役所內事務分掌規程、已行改正、即將左記之各事務、歸於產業課矣

產業課掌管之事項

一、關於商工業一切事項

二、市場及調節物價事項

三、調查諸產業及統計事項

四、調查市勢事項

五、如博覽會共進會及品評會等事項

六、其他一般產業事項

同時任和丸山郁六氏、爲產業課長、今將該氏之略歷、列左

明治廿五年兵庫縣姬路生△大正五年高等文官試驗及第△同六年東大法科卒業△同年入於久原鑛業會社△大正十年由該會社退職△同年又任神戶株式會社山田高店外國部長△昭和二年於右會社辭職△△拜命樺太町長△昭和六年充任大阪藤永田造船所囑託等要職

尙有書記一名、書記補一名日內亦必發令、從前社會課隸屬之卸賣市場、公設市場已決歸產業課掌管、如是於社會課勤務之岩本、中島、兩書記、亦轉至產業課云

大連市役所並於一日發表如左記之異動

中央市場書記　岩光又雄

命產業課勤務

總務課書記補　富田正男

同　上

書記補　荒井醇

命產業課小賣市場勤務

總務課書記　鈴木行衛

命社會課勤務

密輸鴉片犯 下車即被獲 煙土亦沒收

於上月三十日午前六時二十分、自吉林發之列車、着連之際、經檢視之下、有舉動不審之四十餘歲之滿人男子一名、被專賣局監視員看破遂密報告大連驛派出所員、同員一同將犯人逮捕、搜查該犯人所携帶之舊櫃、在全部二板隱匿煙料子二百六十五兩、約值時價八百五十餘圓之多、該犯人當時頗現恐荒狀態、遂送至大連署、將私貨沒收之後、同時取嚴重之審詢犯人中云

豫防偸兒光顧

商民等須格外注意門戶 時正爲小醜跳梁之時期

大連市內、近因時值秋令、寒風相繼吹來、正待入增衣禦寒之時期、而一般跳梁小醜、因生活所迫、挺而走險者、爲數甚夥、而市內各商號住戶、被其害者、亦不可勝數、究其原因、不外乎各商號之不注意、即爲各住民對于門窗關閉之不留心、有以致之今爲防、患未然計、嚴特望市內各商號住戶等、嚴加防範以免被害云

今年比去年 傳染病激增

大連警署調查

幸而已過夏期之傳染病最盛期、若腸窒扶斯、赤痢等、今已非其時矣、大連警察署衛生係、調查本年比往年傳染病發生患者數、非常之多至本年九月末、累計七百零四名、與去年同期之四百十九名相比、較激增將近三百名至十月廿八日之現在、有八十七名多數之傳染病患者、大連警察署衛生係、調查管內累計患者數如左

赤痢本年九月廿三名、去年百卅五名、腹窒扶斯本年九月六十四名、去年四十名△巴拉窒扶斯本年九月九名△去年五名△瘧疾本年九月卅五名去年八名△猩紅熱本年九月二百卅八名、去年百廿七名△窒扶丁利亞本年九月九十九名、去年四十四名△發疹扶斯本年九月六名、去年無△回歸熱本年九月無、去年三名△腦脊髓膜炎本年九月十三名、去年三名△虎疫本年九月無、去年五十二名

合計本年九月共發生之患者七百零四名、去年九月四百十九名

海賊劫掠風船

在黃咀子附近發現 水上署金州署聯絡搜捕中

滿洲國海邊警備隊、正取嚴重之警戒法網中、突破網橫行非法之事於長山島附近海洋中、際斯寒冬之初、而海賊又將出沒、於本月一日午後零時四十分頃、市內北大山通派出所、接得報、告謂通永順成使用之帆船、彭祿順號、自先月二十八號、由大連港出帆、向長山列島與廣鹿島等處航行途中、三十日於金州管內黃咀子附近海中、被集帮之海賊襲擊、遂登舟强將該舟所積載之貨物、約值二千餘元奪逃、接此報之後、連埠水上警署、依然緊張、以施警網、目下正與金州警署、取聯絡之詳細對策協議中云

既合於衛生又壯觀瞻 設立露天市場

在千代田廣場對面之空地 寺溝商會監督得官署同意

大連市東部之寺兒溝地方、即大連警察署管內、千代田町東端、汐見町東山町一帶居民中大部爲貧民、因之地方之小本商販、亦均爲極低廉、即路旁行商三三五五雜處之、於衛生、交通、觀瞻均極不相當、玆者經寺兒溝商民會、及大連市千代田市場等、並千代田町派出所警官之斡旋、將在千代田町市場對面空地交雜之小本商販、實行整理之、凡屬菜蔬及魚類等商、此次均使其搬入市場之院內、其他賣鮮果及食品等、均一括而搬入於市場對面之臨時市場內、該市場內寺兒溝商民會出資設立臨時之蓆房、使之遮蔽風雨、又可利於商民之購買、衛生方面、觀瞻方面、均屬良佳、故現已造成臨時之露天市場、由商民會負責監督之、千代田市場院內、亦造成六七十戶之露店、凡在街面之小販行商、均行驅入右兩方面之露店內、俾其一致昨二日寺兒溝商民會長郭子珍氏、特訪問大連警察署保安主任岩井警部、陳述爲地方商民便利及衛生觀瞻交通等便利、岩井主任亦頗同情、當行慨允、並盡力爲之向土木課方面交涉、但于官方使用土地時、得無條件交還撤去、建築物等、于此則寺兒溝地方、小本商販、可以得所、勞動生活之人民、購買日用物品、亦當特別便利矣

掏摸手段雖高 怎奈法不容 該嘗鐵窗風味

張長海現年三十九歲、原籍山東省文登縣人、住所並無一定、亦無正業、乃市井無賴輩、近因天氣寒冷、身無一棉、又缺金錢、爲生活所迫、豈能過此寒冷天氣、乃走入偸兒隊裏、舞其手段精資糊口、連日來市內受其害者、指不勝屈、茲將其近日來所竊之物品、覺錄如左

市內信濃町掏摸錢包一個內裝有朝鮮紙幣十元一枚共三枚、外有小洋三元

於露天市場一區掏摸錢包一個、內裝有小洋三元

又於露天市場二區掏摸錢包一個、內裝有小洋一元

又於露天市場二區掏摸錢包一個、內裝有小洋五角

於市內信濃町掏摸錢包一個、內裝有金票三十元零十錢、外有電車票一本

於本月一日在市內新起街四十九番地、某喫啡館內、經小崗子警察署署員、將其逮捕、拘至署內、現正嚴加審

大腹便便之李朱氏 生命已無危險

負傷不甚重誠不幸中大幸

大連市外西山會香爐礁四區住民李文財之妻李朱氏年二十三歲、現身懷六甲、已經八月有奇矣、其腹便便、將要臨盆、因而行止甚感不便於十月二十五日、因赴西崗子欲購應需物品、特邀其鄰人徐王氏、年二十三歲、與其長姊孫朱氏年二十八歲、三人同乘電車、至西崗子將物品購買完畢、於歸途中、行至西崗子北大橋方面、適有滿鐵本社之遞信員、長手明松年二十歲、操縱自動自行車、正向前進行中、車已駛近三人身前、欲待停止、已屬不可能、當將大腹便々之李朱氏、撞倒於地、同時自動自行車運轉手、亦自車上摔下、無巧不成事、正摔在李朱氏身上、當時李朱氏迷於地、人事不省、一方經人電告小崗子警署司法係經沖司法主任、率全體出動趨臨現場、經檢證一過、遂將負傷之李朱氏、送至醫院經醫生施以應急手術後始慶蘇生、現李氏於醫院已調養十餘日、至于懷孕雖已經八月有奇、而其負傷不甚沉重大約由經數日調養後、即能完全告癒而行出院矣

本報招聘記者

啓者本報現招聘記者但須漢文通達筆下迅速確實能譯高級日文爲流暢明順之漢文倘合格而具有志願者請親携履歷書自即日起每日在上午十時至下午二時之間直接前來本社接洽隨即筆試

滿洲報編輯部啓

十一月三日開第四次 滿日足球聯賽

一場大青滿鐵 二場工華師同 第五賽定於五日之星期日

第三回秋季滿日足球聯盟循環賽之第四次賽、於十一月三日上午九時半起開賽、第一場大青對滿鐵、第二場工華對師同、第五次賽則定於十一月五日之星期日舉行第一場隆華對滿鐵第二場大青對師同云

丸山產業課長 行任之訪問禮

大連市產業課長、丸山郁之助氏、於二日到本報、及他各機關、行新任之訪問禮云

東西兩商會 改辦公時間 自上午九點起

大連東西兩商會、并各機關皆規定於十一月一日起、一律自上午九時起、開始辦公

訊中云

室內無人 偸兒光臨 約值二千圓

稟警署搜查

時在秋冷之際、正爲宵小橫行之季節、專門窺隙之惡徒常行乘隙行竊、忽於一日午後三時十分頃、發生二千餘圓之竊案、係市內大江町四番地十六之二、日人二田水貞雄氏(三二)處、是日家人全部出外、乃潛入一怪漢、將便所窗戶破壞、竊去金戒子衣類領花等四十餘件、時價約值二千餘圓、及現金三十一圓、逃走無踪、後家人即報告大連署、該署得息、即時派上郡山刑事部長、及遠藤三枚佐藤各刑事、山崎鑑識係、赴現場調查、聞同時所見者謂、犯人身高五尺三寸餘、肥胖之青年、身穿青色長衣、戴茶色帽子、當時即行非常召集、令巡捕探查於埠頭、及市內各當舖、及露天市場、嚴重搜捕中或即時向山東方面逃走亦未可

竊盜不濟其揮霍 偽充刑事詐財

惡徒于元龍被捕入囹圄 沙警署追審其他餘罪中

于元龍者年二十七歲、原籍奉天省復縣長興島人、現住所不定、賦性浪蕩、徒嗜多端、乃一浪蕩公子、素無正業、遊手好閑、無所事々、終日不是眠花宿柳、即往嘗黑暗鄉里之滋味、如此久而久之、以身無正業、豈能供給每日無度之揮霍、因而致高築債台、抵償全無、迫不獲已、乃竟走入邪道、於八月十七日、在市內光風台、住有王某者、於夜間黑暗時乘其全家人等、均於熟睡之中、于元龍乃竟破扉侵入、盜竊取銀壳手表一只、時價約值小洋三四十元之譜、事後經事主發覺、物品已不翼而飛、乃繕具搜查願、呈遞於大連四警察署、求爲搜查而于元龍、得表後、遂變賣金錢、揮霍比前更甚、不數日間、乃將三四十元、殆皆消耗於秦樓楚館之中、於是竟異想天開、於十月十二日午後五時許、于元龍竟率領二人、直至三春町同合盛雜貨舖、不等進門、即聲言余是大連水上刑事、今到你們櫃上、有點事、沒有別的、請借給小洋十元、以爲使用於是該舖掌櫃的、見此光景遂婉言相勸謂、余開此小本經營、每日所得、眞是寥々無幾、請你老開恩、下次必當重重酬謝、語完遂眼含淚珠、苦苦哀懇、孰料于元龍、生性卑劣、心若鐵石、不管你怎樣哀懇、彼竟置之不理、非借小洋十元、不能干休、於是該舖掌櫃的處於進退維谷之地步、不得已、乃由錢匣內、拿出小洋二元、遞與于元龍、此時于見錢眼開、雖然微少、亦以二元、亦行可以、於是乃率領二人、遂逃之夭々、比經該舖掌櫃的、見其形跡可疑、不似刑事之模樣、因而乃竟跑至沙河口警察署司法係、報告一切之經過、該署突聞惡耗、乃諭令全體中日刑事、齊行出動趕臨現場、經檢證一過、確係偽充刑事、欺詐款項、乃密佈警網、明偵暗訪、澈夜達旦、以期將其緝獲、竟於本月一日在露天市場遊人衆多之場所、將其逮捕、遂拘至署內、經訊之下、供認偽充刑事欺詐款子不諱、現正拘於留置場內、以待調查其餘罪中云

本社啓事

逕啓者茲委任唐潤之君爲大連總派報處長嗣後各界如有訂閱報章者希與唐君接洽可也此佈

啓者鄙人久蒙遠迎紳商各界格外關垂島勝銘感今又承滿洲報社委以大連總派報處長之職誠恐才疏學淺不堪勝任深望新知舊雨倍前援助是爲所懇謹將外勤人員氏名列後祈各界注意爲荷

外勤經理　王君岡

外勤派報　韓秀岩

收欵員　宋有潤

唐忱一

滿洲報大連總派報處

處長　唐潤之謹啓

大連市三春町　長電話九四五六番

青年書局設立門市部廣告

陣陣的涼風、這是告訴人們已是爽秋的降臨、族簇的新書、這是告訴人們社會在不斷的猛進、而我們、正趁這深秋、擴充營業、牠有新的文藝創作、有趣的兒童婦女讀物、最近的政治經濟法律書籍這些、都整齊的陳列在監部通一一一番地、恭候諸位去採購

營業開始——十一月一日

地點——監部通百十一番地　電話二二六四九

贈品——本局爲答謝主顧起見、特備美麗包書紙奉贈凡購書一冊、均奉送一份多則類推

青年書局廣告部

北京料理

大連連鎖街銀坐通

包辦中西筵席

應時隨意便酌

電話　日人二階　一一三六四　華人三階　一一三九〇一

扶桑仙館謹啓

大連社交舞踏研究所

招募學員速成教授學費從廉日班午後一時至四時半夜班午後六時半至十時特別及遠方教授另議指導馬源昭及隨時聘請各家指導大連市惠比須町一七六

穿洋服諸君注意！！

本號在連十有餘年、洋服材料花樣時新、新由上海請到技師、諸君欲穿英國呢絨、

向來販賣英國呢絨、覺達一千餘種之多、洋服手工精上加精、請到敝號參觀選擇、

大連市監部通　升昌祥　呢絨洋服店　電話二一七五五番

大宗皮貨刻已到齊廉價出售

大連監部通

西德泰百貨店

電　六八　四五　五九　九四番

營口

中華棧旅社擴充營業遷移廣告

逕啓者敝號向在大連奧町設立中華棧繼又於哈長吉青以及營口各埠設立分號行旅稱便復爲客貨運輸便利計於大連常陸町自建樓房專理轉運事宜同時各分號亦兼理之惟敝營口分號近因屋宇隘陋且有時不敷於用茲爲應時勢之趨向行旅之需要計特選定永世街裕長棧舊址樓房一處大加整理換然一新諸所設備應有盡有一切用品精而又精刻已遷入實行營業房間雖分頭二三等而屋內力求清潔招待務期周到則無軒輊之分且報轉貨物力使敏捷海陸聯運均可承辦凡我新知舊雨以及士宦紳商如蒙不棄惠然駕臨不勝歡迎之至謹登報端俾衆周知

總號大連　中華棧

中華棧新社

支號　青島中華棧　哈爾濱道外中華東棧　吉林中華棧　新京中華棧　豐順棧　義昌公司

營口中華棧謹啓

毛衣　洋服

大氅　呢絨

歡迎主顧 特別廉價

大連市監部通一〇五

化民洋服商店

暫借電話二二三二四

岐山醫院

名醫　各科診療　完備

醫師楊鳳鳴

小崗子平康街五十七番地

電話四六五七

專門　美術看板・金漆牌匾

中山牌匾看板店

大連市榮町二・電話二二四〇八番

支店　西崗街五三　中山木舖

東北飯店廣告

啓者敝飯店自開辦以來深蒙各界熱烈關照殊甚感戴今特購辦眞正北口肥羊聘請高等庖師專門承作東亞鷄素燒及平津羊肉火鍋刻已開辦惠我諸君仍祈關照請嘗試之當知言之不謬也

大連西崗平和街一番地　電話二二三六六番

經濟

特產市場大勢仍閑散
鈔票竟繼續提漲
倫敦紐約孟買大條一致報長
日美中美英美俱騰標金活躍

據本報二日專電、海外市況各地大條、一齊報長、倫敦現市十八便士十六分之五、期市十八便士十六分之七、紐約四十仙、孟買五十六盧比八分五

各國滙兌、俱各提漲、中美提五十仙、爲卅弗五十仙、日美提十三仙、爲廿九弗彆、英美則提三仙、爲四弗八十仙云

本埠鈔票、繼續騰漲、查二日前塲開盤、現市一千一百二十元、大價一千一百二十元五、安八十五萬、期市一千一百二十二元、大價一千一百二十三元五、安二百十八萬、金對洋一二二、五五、鈔對洋一三六、九五、大洋對鈔九五六〇云

二日上海電訊、紐約銀市、續昨多漲、金情益趨惡化、金市開價又復跌下十餘元、金市交割、一般賣付、眼前一步、多以七百五十元爲目標、故開盤零落後、最低價五十元、五十一二上下、訂空之付不付、一層方面外匯、亦不見多疲、金價盤旋、於五十元關外、頗形活躍

美匯外銀、約存五十萬弗、開行小快、而後華商肯賣、結局肖尾不動

東滙朝來、北方帮多存、日本內地、因有棉花進口、日銀方面賣付不少云

特產市場二日開盤後、大豆谷等、日商賣付頗多、乃行出因輸之增加、與三菱、瓜暴落、自九分至一有一分之邊、豆餅因受大豆暴落之關係、雖有日陸、日清、等日商作買付、然以無利可圖、遂趨於低落之步驟、豆油、因人氣不良、閑散中而復呈以弱勢、高粱亦因新粮輸出之增加、與大豆低落、竟跌至八九分之多數、至於現貨大豆、查其受數、三井四十車、三菱三十五車、日清十五車、豐年十車、油房百五十車最近之所到大豆之車數、約在三百車之譜、比前年雖尚有二百車之差、然仍

新京銀錢號 交易之狀況

新京市內銀錢業者、共爲三十三號、自大同元年七月一日至大同二年六月三十日一年間之交易狀況、調查如左、
甲、最高會合公新記、四千九百七十八萬一千元
乙、最低德泉當三十六萬四千元
共買賣總數國幣買三千〇十三萬二千元
國幣賣四千四百十一萬〇元
金票買一億〇九千一百七十一萬八千元
金票賣一億八千六百十萬九千元
總共四億萬五千三百十萬九千元

特產市場十月底 大豆高粱交割
成交額大豆增加高粱減少

本埠特產市場、十月底卯期之大豆高粱、已於卅日前塲交割、查大豆買賣成交額爲七千四百卅七車、交割六百零二車比率一分三厘弱交卯標準價值四元一角三分比較前期買賣總成交額增加一千二百廿一車、交割額亦增一百八十二車、標準價值低落一角二分、當期高價五元二角二分、低價三元八角六分、相差一元三角六分、茲將受渡家數列左（單位車）

◇渡方 東永茂四八、和泰四五、達昌一〇、泰來九、福順厚二三、福和盛二九、益發合一〇、益興德七、丁新昌三一、裕昌元六五、順發公三三、聚成祥五、日清七七、玉谷一一、瓜谷一〇二、三泰三七、三井一八、雙盛二〇

◇受方 寶隆五六四、豐年三八、其次高粱賣買總成交額七百八十九車、交割六十六車、比率九分七厘强標準價值二圓九分比前期賣買總成交額減少百三十六車、交割增加四十車、當期中高價二圓九分、低價一圓八角一分、相差二角八分、主要受渡家如左（單位車）

◇渡方 東永茂二、達昌四、泰來五、雙盛四、鼎新昌五、裕昌元二、聚底祥一、東昌源二、三泰三、三菱三六

◇受方 泰來五、雙盛五六、聚成祥六

臨江縣內務局 限期收預徵券

臨江本邑內務局長張君之言自客歲任職以來、對於民衆萬份關心、在客歲年關在邇之時、見民衆經濟萬份困難將有停止買賣之概、是以該局長同縣長一再開會討論、經縣長先呈請罪呈文、始出預徵券二十萬元、以便流通市面、而接濟民衆之生活、於本春業經上憲派員詳查、勒令限期收回、各詳情屢誌本報、近因第一次收回六萬六千六百元、業已眼同各界焚燬、第二次雖數月於茲、未將全數收回、乃基金於奉間收回之時、以備足額、奈本邑地處邊隅、山嶺崎嶇、一再佈告、三令五申、各區村早爲兌換、奈數月之久方收回六萬九千二百元、始同界首領、在縣署門前焚燬、開未收回者尙有七萬一千八百元、根本年底期限、若再不速至該局兌換時、決定作廢、望全縣同胞、若有預徵券者、速至兌換可也

開原粮車上市少

開原驛自新糧登市以來、粮車日益增多、日前多至每日上壹千數百輛、少則七八百輛、如是可謂盛矣、查近日因粮行、每斗落價半角有奇、又兼降雨、道途難行、是以粮車、均不顯前來售粮、故較前車少大半、設粮行稍提單即見多、農人精明、概可見矣

大連油房界近來 業績仍極落寞
觀測十一月開碾家或多

大連油房界近來之營業成績因原料價昂、製品之豆餅豆油輸出不振、遂致難登算盤陷於極度窮境、查十月份製餅量、仍較九月及去年同期減少、即上旬爲七萬片、中旬四萬七千片、下旬六萬片合計十七萬七千片、比去年同期減少一萬三千片、開碾工廠去年爲九家、今年則僅五家、其落寞狀態、可見一斑、然據油房聯合會當事者觀測、入十一月後、豫定開碾家數或可增至十六七家云

爲特產販賣合理化 設立統制機關
其本部將設於大連

爲救濟以去曾有之豐收而陷於饑饉之北滿農民計於黑龍江省內組織特產共同販賣會由中銀爲之融資、已如既報、即更爲與此相呼應、以特產之販賣之合理化爲目標、將行設立一大統制機關、其業務即爲紹介特產物、開拓新販路利用特產物、研究特產交易之合理化改善檢查制度等該機關以滿洲國、關東廳、滿鐵、重要物產組合取引所油房公司、貿易業者、金融業者、及海運業者構成之以爲財團法人、其本部將設於大連、於本年中、似有具體化之模樣云

商會聯合總會
奉省各縣商會提案（續）

●錦西商會提案●
爲地面安靖商業已見恢復請轉達奉天中央分行速飭駐錦西縣辦事處於最短期間成立匯兌存款並請減輕利息充分貸款以資金融流通地面而利商業進行案
爲請議事查敝縣前以金融奇案週轉不靈敝致中央銀行奉大分行撥給臨時貸欵以資救胡曾允貸放各欵在案此刻排業已蕭淸地面頗要太平駐縣辦事處已將春耕貸欵擴好今年雨水調和秋收頗富原有商業日見恢復於縣城街中又新設燒鍋二戶機器油房一家面正在糾資合股將成未成之商號尙不知凡幾惟各商家外出購貨農戶載粮求售往返携帶大宗錢欵諸多不便爲商農置貨售粮便利計必須於最短期間成立匯兌存欵再敝縣商業蕭條已達極點實因近幾年來飽受兵燹盜賊水旱之災外處金錢無源輸入地方之欵何能流通茲擬請貴會轉達奉天中央銀行迅飭駐錦西縣辦事處趕快成立匯存並請減輕利息充分貸放衆商金處既能活潑週轉則金錢通融無論何種商業必能進行是否有當伏乞
公決

△洮南商會提案●
爲關於取締私帖如何救濟金融維持商業以善其後
理由 查各縣自事變後銀行號相率休業金融斷殃絕來源商家周轉無資告貸無門不得已發行私帖以資周轉而救市面在此二年中得以維持殘狀者多賴私帖之力也乃近迭奉取締私帖之明令勒令收回不容再緩意在中央銀行已經成立營業經年紙幣應須劃一查中央銀行雖在各大縣份設有支行但未盡量出放貸欵商借無他有限如將私帖全部收回融立形枯竭商業重陷困阨茲擬轉請中央銀行或其他日滿銀行在私帖尙未收回以前盡量貸欵（如糧商押商當商押架雜貨商押貨及抵押或信用等々貸欵）先事救濟俾市面金融流動商家告貸有着平此收回私帖自易辦到而於市面商業均無甚大影響事關救濟金融維持商業爲此提請
公決

△台安商會提案●
爲請由商會發行小票五千元以便找零
理由 查台安經濟困窘非比尋常即以小票言之一元之紙幣即不多見如五角二角一角等小票寥如晨星市面找零殊感不便因之商店售貨每因不能化整爲零致失顧客前數日鄰縣盤山商會發行之小票流通台安鎭尙可敷衍一時近來經本縣々署查禁此項小票已歸烏有一致一般民衆持整票而興嗟遂一籌莫展職此之故本會擬發行小票五千元並由商家如數籌妥資本金發行後集湊成元隨時兌換以資救濟惟私發紙幣明令所禁擬請大會轉呈省署詳陳原委或能點准亦未可知是否可行提候
公決

△法庫商會提議●
爲擬請各友邦銀行在法設立分行
窃查敝縣雖設有中央銀行分行然僅於一月之前開始辦理匯兌至於其他業務則統未舉辦是雖有銀行之設立然於商轉金融上尙未有多大利益以擬請
大會分函朝鮮正金正隆日華等銀行在敝縣設立分行以利金融是否可行尙請公決

△蓋平商會提案●
爲請議事在蓋平設立稅捐總局
稅捐設立總局查蓋平自昔征收捐稅均便利自民國以後變總局爲分局而蓋平全境所轄商民投捐納稅忽動申請復縣以後全境一般困難所均覺將蓋平總局致諸多言申於復縣生極大障碍以出產而復縣不過十分之三以征收比較商業論而復縣亦不過三分之一以商業種種事實均有請願之理由前經幾次請求在案未蒙見恤現值新秋告成四境商民在分卡納稅每有聲明到復縣路程遙遠窒碍良多擬懇提出公議蓋平仍設立總局以便商民而與實業謹請
大會核議

△蓋平商會提案●
爲提議事茲復蓋稅局應設立來幾經請求獨立至今仍未實行近又據市鄉鎭商民請求查蓋平戶庶殷繁物產豐富以地域論甲於復縣以征收較超過復縣蓋平設立稅捐分局復縣設立總局猶臂之使身手之使臂論勢論理諸多濡滯遇有稅務之手續之請求尤屬肘不便每對於公文須發呈請必得轉達諸多遲延前經數請分立以適宜便利等情屢請總局以商民至再懇請理應據實呈請大會准予提議公決

商情

本埠特產（二日前塲）

▲大豆

	開盤	收盤
裝袋	四、二一	四、〇四
十一月	四、〇三	三、九一
十二月	四、〇一	四、九六
一月	四、〇五	四、九八
二月	—	四、〇〇

▲豆餅

（二日後塲）

▲大豆

	開盤	收盤
裝袋	四、〇三	四、〇三
十一月	三、九九	三、九六
十二月	三、九七	三、九六
一月	三、九六	三、九七
二月	三、九九	四、〇〇
三月	—	—

▲豆油

	開盤	收盤
現貨	—	—
十一月	—	—
十二月	—	—
一月	二、一〇	二、一〇

▲豆餅

	開盤	收盤
現貨	一、二六五	一、二五五
十一月	一、二六〇	一、二六〇
十二月	一、二五五	一、二五〇
一月	一、二六〇	一、二六〇
二月	一、二八〇	一、二八〇

▲高粮

	開盤	收盤
現貨	—	—
十一月	二、〇三	二、〇三
十二月	—	—
一月	二、〇九	二、〇九
二月	二、一四	二、一六

本埠錢鈔（二日前塲）

▲大連鈔票
現貨 高 一二一、五 成交額 一二一、七五
遠期 高 一二三、二〇 成交額 一二三、二五
十時 鈔對金 一三〇〇 鈔對洋 一三六九五 金對洋 一二一八萬
十一時 一二一七五 一三六九五 八五萬
十二時 一二一七五 一三六九五

（二日後塲）

▲大連鈔票
現貨 高 一二一、七五 成交額 一二一、七五
遠期 高 一二二、五〇 成交額 一二〇萬
二時半 鈔對金 一二二〇 鈔對洋 一三六九五 金對洋 一二三四
三時半 一二二〇 一三三四 一四六萬

電報滙兌（二日前塲）

倫敦銀塊 一八便士十六分五
同期市 一八便士十六分七
紐約銀塊 四〇仙〇分
孟買銀塊 五六留比八分五
英美匯兌 四弗八〇仙〇分
日美匯兌 二九弗〇〇
中美匯兌 三一弗五〇

▲美棉
現貨 九仙七五
十二月 九仙五〇
一月 九仙六一
三月 九仙七六
五月 九仙八七
七月 一〇仙〇三
九月 一〇仙一一

▲印度棉花
奔哥爾 一六六盧比
布牢其 一九〇盧比
奧姆拉 一四二盧比

▲神戶滙兌
日美 賣 二八弗八分一七 買 二九弗八分一七
正午 賣 二九弗二六分 買 二八弗二分一七

▲滙豐掛期（二日）
日滙 一〇六元〇〇
英滙 一仙令三便士三七五
美滙 三弗一〇〇

▲上海標金
開行 七五一元八角
最高 七五二元〇角
最低 七五〇元〇角
收盤 七五三元二角

▲上海外匯
東匯 賣 一〇八元五〇 買 一〇八元二五

商品市場（二日前塲）

英滙 一先令三便士十六分二五 一先令三便士十六分七五
美滙 三一弗六二五 三一弗七五〇

▲大阪三品

限月	前塲開盤	後塲收盤
十一月	二三八一〇	二三七〇〇
十二月	二三三五〇	二三二一〇
一月	二二七四〇	二二六三〇
二月	二二三〇〇	二二一〇〇
三月	二〇八九〇	二〇八〇〇
四月	二〇八〇〇	二〇六九〇
五月	二〇七五〇	二〇六二〇

▲大阪棉花

	開盤	收盤
現貨	五一、一〇	五一、〇〇
定期	五一、〇〇	
現貨	五三、一五	
定期	五二、九五	

▲大阪期米

	開盤	收盤
現	二四、四四	二四、四九
中	二四、四一	二四、〇〇
期	二四、五九	二四、三九

▲東京期米

	開盤	收盤
現	二四、三九	二四、一五
中	二四、四〇	二四、二四
期	二四、四九	二四、四二

▲仁川期米

	開盤	收盤
現	二二、八四	二二、一九
中	二二、七五	二二、九四
期	二二、九〇	

▲神戶豆餅
十一月 三、六八
十二月 三、六八

▲大連股票
東新期 三〇、〇
五品期 三、六八
鈔新期 五品期 ▲同短期
高鈔期 一〇五、六〇 一〇五、七〇

▲橫濱生絲

限月	前一節	前二節
十月	六四四〇〇	六三五〇〇
十一月	六四四〇〇	六三六〇〇
十二月	六四三〇〇	六三七〇〇
一月	六四三〇〇	六三八〇〇
二月	六四三〇〇	六三九〇〇
三月	六九三〇〇	六三六〇〇

▲印度麻袋
綠扛袋 二三留比二分一
藍扛袋 二五留比二分一
兌匯行 八〇留比四分三

北地行市（二日前塲）

▲奉票對金票 現貨 五、六五〇
▲奉天國幣 現貨 一〇六三〇 九四、〇五 定期 九三、八〇 高 九四、一〇 九三、八〇
▲開原國幣對金票 現貨 一〇六、〇〇 一〇六、一〇
▲新京國幣對金票 現貨 一〇六、五〇 一〇六、五〇
▲哈爾濱國幣對金票 現貨 一〇六、一〇 一〇六、〇七五
▲安東國幣對金票 現貨
（安東）（平銀） 現貨 一、四七四 匯兌 七一二、六 近期 一、四八三 五兩
（哈爾濱）（大豆） 高 遠期 一、四八四
十一月 六一五〇 六一〇〇
十二月 一二〇五 一二〇五
（小麥）
十一月
▲公主嶺錢鈔現貨 一四〇〇 一二五五

（二日後塲）

▲奉天奉票對金票 現貨 五、六五
（奉天）（國幣） 現貨 一〇六、二五 九四、〇〇 定期 九四、一〇 高 九三、七〇

各地發送量

	大豆	高粮	豆餅	雜粮
▲開原	一四車	六一車		五車
▲公主嶺	三車	五車		六車
▲四平街	四車	七車		五車
▲新京	一〇七車	四車	五車	五車
▲大連	二八五車	七車	一四車	三二車

大阪商船出帆

▲江龍丸 ●開往天津 十一月八日
▲志摩丸 十一月十五日
▲日東丸 十一月廿二日
▲日東丸 ●開往橫濱（掛今治） 十一月五日
▲江龍丸 十一月十二日
▲志摩丸 十一月十九日
▲哈爾濱丸 ●開往門司神戶大阪 十一月三日
▲特克馬丸 十一月四日
▲香港丸 十一月五日
▲烏斯利丸 十一月七日
▲貝加爾丸 十一月九日
▲西亞得爾丸 十一月十一日
▲亞米利加丸 十一月十一日
▲烏拉爾丸 ●開往上海福州基隆高雄 十一月十二日
▲長沙丸 十一月八日
▲福建丸 十一月十六日
▲盛京丸 十一月廿九日
▲北海丸 ●開往紐育 月 日

大阪商船株式會社大連支社 電話四一三七番
奉天出張所電話川九一四番
新京出張所電話二一三九番

大連汽船出帆

▲大連丸 ●開往青島上海 十一月四日
▲青島丸 十一月七日
▲奉天丸 十一月十日
▲濟通丸 ●開往安東 十一月六日
▲天津丸 ●開往天津（天津河航） 十一月五日
▲天汐丸 十一月六日
▲長平丸 十一月八日
▲龍平丸 ●開往龍口 十一月四日
▲山東丸 ●開往長崎基隆高雄 十一月四日
▲山西丸 十一月十四日
▲河北丸 ●開往新瀉伏木敦賀 十一月九日
▲遼河丸 ●營口大連阪神行 十一月廿五日
▲龍鳳丸 十一月廿七日

大連汽船株式會社

專屬貨客經理店 大連市敷島町永和公司 電話七八六八・七三七五
阪神航路 專屬貨物經理 澤山兄弟商會 電話五二六五、四六六一番
台灣航路荷客取扱店 大連敷島町 丸二商會
乘船切符發賣所 大連伊勢町 ジャパンツーリストビューロ 大連案內所電話五五五四番

政記輪船出帆

▲有利號 ●開往龍口登州 十一月三日
▲永利號 ●開往芝罘 十一月三日
▲同利號 ●開往上海 十一月四日
▲昌利號 ●開往青島港廣芝 十一月三日
▲新利號 ●開往芝罘青島 月 日

政記輪船股份有限公司 電話四一四一番

日清汽船出帆

▲唐山丸 ●開往上海青島香港廣東 十一月四日
▲華山丸 十一月七日
▲廬山丸 十一月十五日
▲嵩山丸 十一月廿九日

惠通行出帆

▲利通號 ●開往芝威仁 十一月五日
▲福壽丸 ●開往芝罘 十一月四日
▲照國丸 ●開往門字令尾 十一月十五日
▲神福丸 ●開往安東 月 日

惠通行 電話六一一八、三八五一

阿波共同汽船出帆

▲二六共同丸 ●開往芝罘威海衛青島 十一月三日
▲十六共同丸 十一月六日
▲卅六共同丸 ●芝罘威海衛仁川 十一月八日
▲長山丸 ●開往天津（塘沽止） 十一月十日
▲長山丸 ●開往仁川鎭南浦 十一月四日
▲十八共同丸 ●開往芝罘 十一月五日
▲十六共同丸 ●開往青島（直行） 月 日

阿波國共同汽船株式會社大連支店

招募代派處

凡於省城各區以及附郭市鎭欲派銷敝報者敢請即來敝分社接洽不勝歡迎之至

發報迅速 待遇優厚

奉天商埠地十一緯路 滿洲報分社啓 電話四二二四番 四二六一番

治耳病果眞有效

治耳萬靈油奇效非常亦以現洋兩元向居處函購兩瓶依法治之不數日間耳內聾聽症果然全愈感該藥免災病莫大之功德不敢湮沒故登報謝之

哈濱仁和工廠經理劉趾仁謹謝

眞正良醫

鄙因路血各醫診治未効求診於大連西崗東關街華醫院長徐榮先生奏始荷判明爲心臟病服藥後即得速愈數月未發現已健康如常如此良醫實令人欽感特謝 李子良啓

廣告事件……電話四〇三四番

三那星

最新發明肺癆病特效藥 功能溶解撲滅結核菌

肺病患者之肺臟

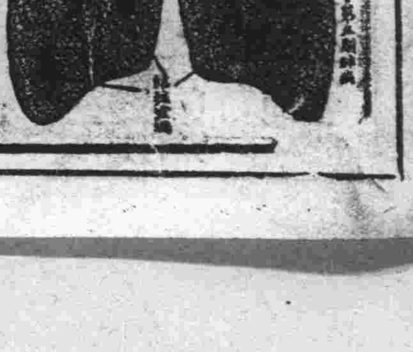

肺癆病之危險和難治

肺癆病之症象、爲發熱、盗汗、食慾減退、咳嗽、吐痰、喀血、等初起時第一期、肺癆完全形成時、爲第二期、肺臟之形成空洞、爲三期、及至最危險之慢性傳染病、凡與人接近者、均有傳染、一經傳染、即難治療、一不愼、每至轉入第二三期之重症、而至不可救治之狀態、人體乃係由微細之肺癆菌、盤據於嬌嫩之肺臟、成爲可怕之肺癆症、有一發現肺癆菌之防禦、德國醫學博士考克、破壞築成之組織、此項肺癆菌係中性脂肪力爲抗一切外來藥力之攻擊、蓋肺癆菌保中性脂肪

考克博士小像

結核病原菌發明家

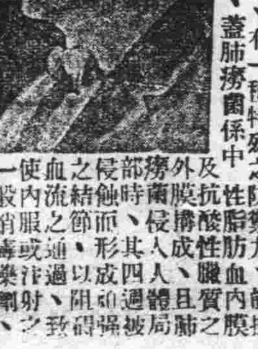

及外膜抗性脂肪之體且强碍肺之部侵之血之使無一家治愈之法常使人無從救治、蓋肺病並非無藥、實因有之藥未能透達肺癆菌之外膜、而使藥力直達患部、故終不能治愈肺癆病、凡患肺癆者、均應注意

從前死於肺癆病的都是冤枉死、目前正患肺癆病的都可以不死、三那星治第一二期肺癆病……藥到病除、三那星治第三期肺癆病……起死回生、解決數千年來名醫不能解決的難症、挽救數不名醫嘆爲無藥的重症

肺癆病不難治 三那星非奇藥

肺癆病特效藥三那星。新發明

二十世紀唯一無二之肺癆病特効藥「三那星」其第一主要成分、即在容解肺癆菌之抗酸性膿質及脂肪性之內外膜、並加以化、其結節、使同時配合撲滅肺癆菌的、其餘成分之能力、深達於患部而克奏其功

三那星治第一二期肺癆、無不藥到病院、即最難治之第三期肺癆、亦奏其根本治愈之效、故三那星出世後、各名醫無不爭相採用、或視爲治療第三期肺癆之特効藥、自有史以來不可解決之肺症、從此纔有救星矣

三那星之試驗及功能

三那星在中國、已經衛生試驗所化驗證明、藥性和平、無任何禁忌及副作用、四時適宜、老幼可服、中國之患肺癆病者、比較全世界各國爲最多、現有三那星特効之實、世、患肺癆病者之一大福音也、將其試驗功能略述如下

◎試驗管中、肺癆菌皆消失其抗酸性、至三分鐘後、則肺癆菌完全被殺無一倖免

◎依動物試驗、則發見「三那星」之藥力作用、即一分鐘後

◎數檢查其病竈內潛伏之肺癆菌、則盡失其抗酸性、此「三那星」能滲入結核病竈內之完全溶解矣

◎足證其蠟質之完全溶解矣

◎如肺癆病患者內服「三那星」一星期左右、則立見痰之稀釋、體熱之下降、心身愉快等狀態

◎更繼續內服「三那星」三十天至六十天以上、則顯見一切症狀、逐漸緩和、終至根治

同時體重增加、食慾激進、一切症狀、逐漸緩和、終至天再造之偉功

▲價目▲ 每瓶一百廿片可服十天定價大洋六元 每料六瓶可服六十天定價大洋三十元 上海仁記路三十五號美商愛世開洋行獨家經理

經售處

▲大連、華泰、德記、▲奉天五洲、大成、華西、五洲、▲長春中西、中西、大藥房、▲黑龍江、中法、遼陽義和堂、▲營口中西、五洲、▲吉林、哈爾濱、大藥房、▲安東瑞祥泰、▲撫順和發順、五洲、▲蘭西和堂、▲鐵嶺義和堂、▲普蘭店康德記、▲金州志義成、▲各埠各大藥房均有出售